

# **MEMORIA ECONÓMICA Y DE GESTIÓN 2016**

## **VOLUMEN I**

**ÍNDICE****Volumen I Liquidación del Presupuesto**

<b>INTRODUCCIÓN</b>	<b>3</b>
<b>1. LIQUIDACIÓN DEL PRESUPUESTO</b>	<b>5</b>
▪ 1.1 Ejecución del presupuesto por capítulos de gastos	7
▪ 1.2 Ejecución del presupuesto por capítulos de ingresos	12
▪ 1.3 Cumplimiento del equilibrio presupuestario y la sostenibilidad financiera	15
▪ 1.4 Informe de Auditoría de Cuentas Anuales	21
<b>2. LA UNIVERSIDAD EN CIFRAS</b>	<b>24</b>

**Volumen II Gestión de los Recursos****3. INFORME SOBRE LA GESTIÓN DE LOS RECURSOS ECONÓMICOS**

Nota: Todos los apartados siguientes referidos a los Servicios Universitarios se estructuran:

- Composición de la Unidad
- Presupuesto asignado y su ejecución
- Servicios encomendados
- Indicadores de seguimiento

<b>Vicerrectorados y Centros</b>	<b>Servicios Universitarios</b>	<b>Pag.</b>
3.01. Profesorado	3.01.1 RECURSOS HUMANOS Y ORGANIZACIÓN	3
3.02. Estudios	3.02.1 APOYO A LA ORGANIZACIÓN DOCENTE Y GESTIÓN DEL GRADO	29
	3.02.2 POSTGRADO	50
3.03. Política Científica	3.03.1 SERVICIO DE INVESTIGACIÓN	71
	3.03.2 PARQUE CIENTÍFICO	104
3.04. Relaciones Internacionales y Cooperación	3.04.1 RELACIONES INTERNACIONALES Y COOPERACIÓN (SERIC)	123
	3.04.2 ESCUELA INTERNACIONAL CARLOS III	147
3.05. Estrategia y Educación Digital	3.05.1 BIBLIOTECA	164
3.06. Centros	3.06.1 OFICINA DE ALUMNOS Y GESTIÓN DOCENTE F. CC.SS.yJJ.	186
	3.06.2 OFICINA DE ALUMNOS Y GESTIÓN DOCENTE E.PS.	205
	3.06.3 OFICINA DE ALUMNOS F. HUMANIDADES, COMUNIC. Y DOCUM.	224
	3.06.4 OFICINA DE ALUMNOS Y GESTIÓN DOCENTE C. COLMENAREJO	233
3.07. Comunicación y Cultura	3.07.1 SERVICIO DE COMUNICACIÓN INSTITUCIONAL	247
	3.07.2 AUDITORIO-AULA DE LAS ARTES	253
	3.07.3 DEPORTES ACTIVIDADES Y PARTICIPACIÓN (DAP)	262
3.08. Estudiantes, Igualdad y Responsabilidad Social	3.08.1 CENTRO ORIENTACIÓN ESTUDIANTES (COE)	282
	3.08.2 UNIDAD DE IGUALDAD	297
3.09 Secretaría General	3.09.1 GABINETE DEL RECTOR Y PROTOCOLO	301
	3.09.2 SECRETARIA GENERAL. GESTIÓN DE CONVENIOS	309
	3.09.3 SERVICIO JURÍDICO	311
3.10. Gerencia y Servicios	3.10.1 INFRAESTRUCTURAS Y SERVICIOS EN CAMPUS	315
	3.10.2 SERVICIO DE INFORMÁTICA Y COMUNICACIONES	353
	3.10.3 UNIDAD DE GESTIÓN DATOS CORPORATIVOS Y UNIDAD TÉCNICA SIGMA	370
	3.10.4 OFICINA TÉCNICA	375
	3.10.5 OFICINA DE ENERGÍA, DESARROLLO Y ENTORNO	383
	3.10.6 D.E.F. – PRESUPUESTOS	388

## INTRODUCCIÓN

### Presentación

La Memoria Económica Anual del ejercicio 2016 incluye los resultados evolutivos hasta el curso académico 2016/17, así como los datos relativos a la actividad desarrollada en el ejercicio 2016. Esta Memoria, según el artículo 171.1 de los Estatutos, es el documento que sirve para rendir cuentas de la ejecución del presupuesto ante los órganos competentes y ante la comunidad universitaria.

Desde nuestra condición de servicio público, cada año ofrecemos estudios y servicios que forman profesionales con un grado muy alto de experiencia práctica, sin olvidar su formación como ciudadanos críticos que asuman la responsabilidad de contribuir a un mundo más justo y solidario. Cabe señalar que durante 2016 se acometen o continúan realizando acciones estratégicas dirigidas a:

- Participación activa en la creación de un Espacio Europeo de Educación Superior con la implantación de Grados y Postgrados Oficiales.
- Desarrollo del Plan Estratégico de la Universidad.
- Cumplimiento de los objetivos previstos en coordinación con la CM, dirigidos a potenciar los niveles de calidad en las enseñanzas, la investigación y la gestión.
- Continuación de los objetivos contenidos en los proyectos del "Campus de Excelencia Internacional".
- Fomento de un entorno sostenible donde el respeto al medio ambiente y la solidaridad son valores fundamentales que iremos mejorando para intentar garantizar el mejor servicio a la comunidad universitaria y a la sociedad en general.

**Estructura del documento:**

En el documento se pueden distinguir las siguientes **partes fundamentales** que incluyen las que dispone el artículo 171 de los Estatutos de la Universidad Carlos III de Madrid:

- **La liquidación del ejercicio:**
  - **Liquidación del presupuesto.**
  - **Informe de auditoría de cuentas anuales**
  
- **La situación patrimonial.**
- **La gestión de los recursos.**

Estos apartados se desarrollan en **tres volúmenes**.

En el **volumen I** se recogen los dos primeros puntos, **en el volumen II** se recoge de forma detallada la gestión de los recursos y **en el volumen III** se ha desarrollado la nueva estructura de liquidación que marca el nuevo Plan General de Contabilidad Pública implantado a partir del 1 de enero de 2016 en la Universidad.

En la liquidación del presupuesto, se detalla el resultado presupuestario del ejercicio y las principales características de la actividad económica y financiera, incluyendo para facilitar su comprensión, evolución en el tiempo e indicadores, tanto económicos como de principales magnitudes descriptivas de la actividad.

El volumen II sobre **la gestión de los recursos**, la información se presenta agrupada por los distintos programas de gasto y desglosada por las principales unidades de gestión organizativas de la institución, contemplándose dentro de cada una de ellas los siguientes aspectos:

1. **Composición de la Unidad.**
2. **Presupuesto asignado y su ejecución.**
3. **Servicios encomendados.**
4. **Indicadores de seguimiento.**

El volumen III recoge, la nueva estructura de las cuentas de liquidación, marcadas en el Plan General de Contabilidad Pública de la Comunidad de Madrid que ha sido implantado en la Universidad a partir del 1 de enero de 2016.

---

# ***1. LIQUIDACIÓN DEL PRESUPUESTO***

**1.- EJECUCIÓN DEL PRESUPUESTO 2016**

El presupuesto definitivo de 2016 ha alcanzado una cifra de 182,12 millones de euros, incluyendo el presupuesto inicial y las modificaciones posteriores <sup>1</sup>.

Ejecución Presupuesto (M€)	2016	2015	2014
Presupuesto Inicial	159,72	153,82	153,70
Modificaciones presupuestarias. Remanente libre	3,60	0,51	0,74
Modificaciones presupuestarias. Remanente específico	18,80	13,10	14,29
<b>TOTAL</b>	<b>182,12</b>	<b>167,43</b>	<b>168,73</b>

Las modificaciones presupuestarias más significativas correspondieron a:

- Gastos para las obras del edificio Campus Puerta de Toledo por un importe de 1,75.- M€.
- Para equipamiento audiovisual, adquisición de mobiliario, ampliación y mejora de la red de datos y equipamiento informático de la Fase IV del Campus Puerta de Toledo por 0,55.- M€
- Por cambio de criterio en la imputación de pagos a socios de proyectos de investigación recomendado por los Auditores 6,90.- M€
- El programa de Investigación se ha visto modificado por un importe de 2,00.-M€.
- Se ha incorporado crédito por el saldo a fin de año en las Cátedras de Excelencia por 0,69.- M€
- Para inversiones extraordinarias en la red de informática se han generado 0,35.- M€
- Por último se han realizado incorporaciones de crédito de centros específicos, según el artículo 173 de nuestros Estatutos por un importe aproximado de 4,00 M€. (Departamentos, Másteres, Doctorados, e Institutos).

GASTOS	PRESUPUESTO 2016	OBLIGACIONES RECONOCIDAS 2016	% Ejecutado	OBLIGACIONES RECONOCIDAS 2015	OBLIGACIONES RECONOCIDAS 2014
<b>TOTAL</b>	<b>182.121.580,42</b>	<b>163.460.730,67</b>	<b>89,75%</b>	<b>155.895.459,32</b>	<b>153.813.306,10</b>
Gastos Corrientes	136.519.173,73	127.257.102,94	93,22%	124.723.276,99	123.255.927,69
Gastos de Capital	42.484.026,69	33.298.157,01	78,38%	28.421.950,80	27.245.257,78
Gastos Financieros	3.118.380,00	2.905.470,72	93,17%	2.750.231,53	3.312.120,63
INGRESOS	PRESUPUESTO 2016	DERECHOS RECONOCIDOS 2016	% Ejecutado	DERECHOS RECONOCIDOS 2015	DERECHOS RECONOCIDOS 2014
<b>TOTAL</b>	<b>182.121.580,42</b>	<b>199.893.559,64</b>	<b>109,76%</b>	<b>159.649.107,49</b>	<b>150.750.954,66</b>
Ingresos Corrientes	134.233.320,06	147.829.992,83	110,13%	129.039.898,29	127.699.894,20
Ingresos de Capital	23.133.980,27	50.602.868,71	218,74%	30.349.816,66	21.508.657,56
Ingresos Financieros	24.754.280,09	1.460.698,10	5,90%	259.392,54	1.542.402,90

A continuación se explica la ejecución resumida de los capítulos principales de Gastos e Ingresos.

<sup>1</sup> A lo largo de todo el documento se incluyen los conceptos similares de la liquidación del presupuesto de 201 y 2015, a efectos comparativos. Los importes considerados a lo largo el informe referidos a ejecución presupuestaria, son obligaciones reconocidas en gastos y derechos reconocidos en ingresos.

En el siguiente gráfico se puede observar la evolución del presupuesto corriente en los últimos años. En él se ve la ejecución del gasto corriente y su financiación apreciándose un cambio claro de tendencia en el año 2009 y mostrando el objetivo de mantener equilibradas las dos magnitudes. En este ejercicio 2016 se ve claramente el impacto que ha tenido en los derechos reconocidos la resolución de la sentencia ejecutada de la CM, que ha marcado la ejecución del año.

### EVOLUCIÓN DEL PRESUPUESTO CORRIENTE (en miles de euros)

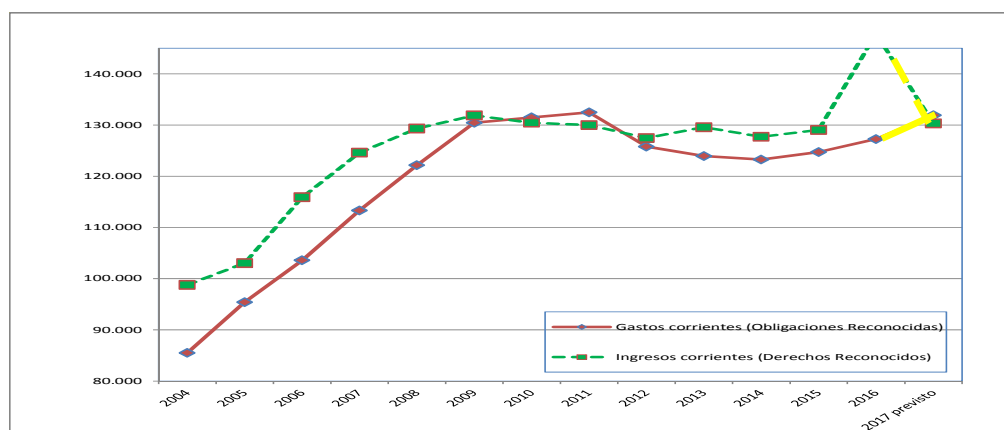

## 1.1.- EJECUCIÓN DEL PRESUPUESTO POR CAPÍTULO DE GASTOS:

### 1.1.1.- Principales Capítulos de Gastos Corrientes:

#### Capítulo I, Gastos de Personal.-

Ejecución de Capítulo I (M€)	2016	% sobre total	2015	2014
Ejecución	97,43	98,59%	95,11	90,04
Saldo no comprometido	1,39	1,41%	1,14	1,39
<b>TOTAL</b>	<b>98,82</b>	<b>100%</b>	<b>96,25</b>	<b>91,43</b>

Ejecución de Capítulo I por bloques	2016	2015	2014
PDI	99,88%	100,0%	100,0%
PAS	97,53%	100,0%	100,0%
Gastos Sociales	96,36%	61,7%	61,9%

La ejecución como se aprecia en el cuadro anterior se encuentra casi en el 100% salvo en los gastos sociales, que no se han ejecutado en su totalidad como consecuencia de la no ejecución contable de las previsiones para la dotación de los "Premios de Jubilación".

El incremento en el total del gasto ejecutado se debe principalmente al cambio producido en la imputación del gasto de los contratos de personal PIF que han pasado de imputarse en el capítulo IV de becas y ayudas a imputarse en este capítulo I de Gastos de Personal debido a la naturaleza de estos contratos y que ya ha finalizado en este ejercicio. Además se ha cubierto el pago de la parte de las pagas extras correspondientes a 2012 y continúa el incremento de algunos gastos autofinanciados como es el caso de las retribuciones en los Másteres de tipo de precio diferenciado.

La evolución del número de efectivos y su coste ha sido:

Valores	2016	2015	2014
Nº PDI equivalente	1.813	1.839	1.752
Nº PAS total	697	680	678
<b>Nº Total</b>	<b>2.510</b>	<b>2.519</b>	<b>2.430</b>

Valores en miles	2016	2015	2014
Gasto PDI	64.148	62.589	59.011
Gasto PAS	29.130	29.190	27.926
Gastos Comunes	454	272	249
Otros Gastos autofinanciados	3.694	3.061	2.856
<b>TOTAL Cap.I</b>	<b>97.426</b>	<b>95.112</b>	<b>90.042</b>

## Capítulo II, Gastos de Bienes y Servicios.-

Ejecución de Capítulo II (M€)	2016	% sobre total	2015	2014
Ejecución	24,44	79,83%	24,16	25,18
Saldo no comprometido	6,17	20,17%	5,55	7,95
<b>TOTAL</b>	<b>30,61</b>	<b>100,00%</b>	<b>29,71</b>	<b>33,13</b>

Tanto el porcentaje de ejecución de este capítulo, como la ejecución son ligeramente superiores a los del ejercicio 2015. Este hecho es debido a los gastos en mantenimiento que se producen debido al incremento de metros cuadrados nuevos que se están poniendo en uso en el Campus Madrid Puerta de Toledo. El saldo no comprometido corresponde principalmente a saldos de los programas específicos como son los programas del Centro de Postgrado, al programa de Investigación y transferencia y al programa de Infraestructuras y Medioambiente.

<b>Capítulo II. Importes más significativos por conceptos de gasto.</b>			
	2016	2015	2014
Limpieza	3,60M€	3,63M€	3,71 M€
Trabajos de Empresas	3,34M€	3,21M€	3,54 M€
Electricidad	2,39M€	2,44M€	2,75 M€
Reuniones y conferencias (incluidos viajes)	0,87M€	0,84M€	0,84 M€
Seguridad	1,88M€	1,73M€	1,35 M€
Mantenimiento de SW y Audiovisuales	1,57M€	1,60M€	1,56 M€
Publicidad	0,44M€	0,42M€	0,39 M€
Teléfonos y Comunicaciones	0,50M€	0,49M€	0,63 M€
Gas	0,62M€	0,58M€	0,62 M€



Dentro del concepto “Trabajos en Empresas” (3,34 M€ en 2016), los importes más significativos han sido:

	2016	2015	2014
Mantenimiento y empresas de colaboración informática	0,48M€	0,52M€	0,49 M€
Empresas colaboración ESES	0,07M€	0,07M€	0,08 M€
Empresas colaboración Aula Artes	0,42M€	0,40M€	0,51 M€
Dirección (EDx, C. Analítica, Auditoría,...)	0,22M€	0,35M€	0,25 M€
Sº Comunicación, Laboratorios, Sº Grado, Biblioteca	0,45M€	0,66M€	0,60 M€

#### Capítulo IV, Becas y Ayudas (Transferencias Corrientes).-

Ejecución de Capítulo IV (M€)	2016	% sobre total	2015	2014
Ejecución	5,14	75,4%	5,22	7,86
Saldo no comprometido	1,67	24,6%	1,8	1,98
<b>TOTAL</b>	<b>6,81</b>	<b>100%</b>	<b>7,02</b>	<b>9,84</b>

Hay que indicar que este ejercicio ha finalizado el impacto del cambio producido en la imputación del programa de becas de Doctorado, que debido al cambio en la legislación vigente se ha tenido que cambiar su imputación de capítulo de gastos.

En el detalle se observa que las becas y ayudas más significativas son precisamente las integradas en el programa de becas Doctorado, que descienden ligeramente. Las ayudas de movilidad del programa Erasmus vuelven al sistema anterior de gestión. La partida de ayudas-subvenciones que contiene el convenio con la Fundación UC3M, que parte ha pasado a gestionarse al capítulo II como servicios gestionados mediante concurso.

El detalle se muestra en el siguiente cuadro:

Partida	2016	% 2016/2015	2015	2014
BECAS PROGRAMA DOCTORADO	1.342.492	-16,0%	1.598.153	3.254.072
BECAS ERAMUS U.E.	804.000	41,8%	566.928	1.235.905
AYUDAS-SUBVENCIONES (convenio Fundación, master erasmus, cambio al cap.II Centro Idiomas, varios)	542.040	-45,3%	991.429	1.056.498
BECAS MASTERS e Institutos	198.868	-43,6%	352.513	658.589
PRACTICAS EST. PROPIAS	354.154	6,8%	331.644	351.530
PRACTICAS EST. INFORMÁTICA	301.025	-6,3%	321.230	316.121
PRACTICAS EST. BIBLIOTECA	193.306	4,1%	185.617	197.604
BECAS MOVILIDAD NO EUROPEA	270.060	-8,4%	294.967	280.000
PRACTICAS EST. DAP Y COE	109.180	6,0%	103.041	114.472
AYUDAS MATRÍCULAS CONVENIO CAM-UC3M	123.517		0	0
TRANSFERENCIAS SOCIOS PROGRAMA ALFA	58.015		0	14.000
TRANSFERENCIAS MASTERES	512.805	39,1%	368.760	209.656
TRANSFERENCIAS AL EXTERIOR	247.424		0	0
BECAS AYUDAS SERINT	34.724	-46,4%	64.825	144.150
BECAS PLACEMENT	13.605	-17,3%	16.455	51.671
PRACTICAS EST. O.T.R.I.	24.361	-14,9%	28.635	29.919
AYUDAS J.P.	5.404	-2,3%	5.530	5.084
<b>Total</b>	<b>5.134.980</b>	<b>-1,8%</b>	<b>5.229.727</b>	<b>7.919.271</b>

**1.1.2.- Principales Capítulos de Gastos de Capital:****Capítulo VI, Inversiones reales.-**

<b>Ejecución de Capítulo VI (M€)</b>	<b>2016</b>	<b>% de ejecución</b>	<b>2015</b>	<b>2014</b>
Presupuesto total	35,47		27,27	27,84
Ejecución	26,45	74,58%	22,55	22,77

Hay que señalar que dentro de este capítulo se ha cambiado en 2016 el criterio de imputación de los pagos correspondientes a socios de proyectos, que ha pasado a contabilizarse como transferencias en el capítulo VII del presupuesto.

<b>Principales bloques en la ejecución de Capítulo VI</b>			
	<b>2016</b>	<b>2015</b>	<b>2014</b>
Actividades de I+D+I	<b>21,50M€</b>	<b>19,89 M€</b>	<b>17,50 M€</b>
Edificios obra	<b>1,26M€</b>	<b>0,39 M€</b>	<b>1,43 M€</b>
Mantenimiento de edificios	0,68M€	0,44 M€	0,97 M€
Informática	1,36M€	0,70 M€	1,28 M€
Biblioteca	0,96M€	0,93 M€	1,04 M€
Laboratorios	0,14M€	0,08 M€	0,07 M€
Equipamiento y Mobiliario	0,53M€	0,08 M€	0,47 M€
<b>Subtotal "RMS"</b>	<b>3,67M€</b>	<b>2,23 M€</b>	<b>3,83 M€</b>
<b>TOTAL</b>	<b>26,45M€</b>	<b>22,55 M€</b>	<b>22,77 M€</b>

Dentro del concepto "Actividad de I+D+I" (21,50 M€ en 2016), es conveniente destacar que se ha incrementado el gasto en casi todas las agrupaciones con respecto a 2014 y 2015 con el siguiente detalle:

<b>Conceptos</b>	<b>2016</b>	<b>2015</b>	<b>2014</b>
Gastos PDI Funcionario	3,03 M€	2,65 M€	2,88 M€
Gastos Otro Personal y otros gastos	13,89 M€	11,93 M€	10,86 M€
Mobiliario y equipos técnicos	1,83 M€	2,80 M€	1,36 M€
Servicios contratados	2,53 M€	2,35 M€	2,20 M€
Otros	0,22 M€	0,16 M€	0,19 M€
<b>TOTAL</b>	<b>21,50 M€</b>	<b>19,89 M€</b>	<b>17,50 M€</b>

\*Se han extraído de la información los pagos a socios de los años 2015 y 2014 para una correcta comparación.

El concepto "Edificios obra" (1,26 M€), está integrado por la ejecución de la cuarta fase de las obras del edificio del Campus de Madrid-Puerta de Toledo.

En general en 2016 se han incrementado las cifras destinadas a inversiones en "RMS" debido a las necesidades existentes.

**Capítulo VII, Transferencias de Capital.-**

<b>Ejecución de Capítulo VII (M€)</b>	<b>2016</b>	<b>% de ejecución</b>	<b>2015</b>	<b>2014</b>
Presupuesto total	7,02			
Ejecución	6,85	97,59%	5,87	4,48

\*Se han añadido a la información los pagos a socios de los años 2015 y 2014 para una correcta comparación.

**1.1.3.- Principales Capítulos de Operaciones Financieras:****Capítulo VIII, Activos Financieros.-**

<b>Ejecución de Capítulo VIII (M€)</b>	<b>2016</b>	<b>2015</b>	<b>2014</b>
Presupuesto final	0,19	0,19	0,19
Ejecución	0,09	0,07	0,08

En este capítulo se han contabilizado las concesiones de anticipos al personal, sin que hayan existido otras operaciones en estos tres últimos ejercicios.

**Capítulo IX, Pasivos Financieros.-**

<b>Ejecución de Capítulo IX (M€)</b>	<b>2016</b>	<b>2015</b>	<b>2014</b>
Presupuesto final	2,92	2,70	3,26
Ejecución	2,81	2,69	3,23

El importe ejecutado se corresponde con los pagos de las anualidades correspondientes a las devoluciones de anticipos reintegrables previstos de las convocatorias obtenidas en años anteriores tanto del programa CEI, como de las convocatorias ligadas al Parque Tecnológico de la Universidad.

**1.2.- EJECUCION DEL PRESUPUESTO POR CAPÍTULOS DE INGRESOS:****1.2.1.- Principales Capítulos de Ingresos Corrientes:****Capítulo III, Tasas y Otros Ingresos.-**

Ejecución de Capítulo III (M€)	2016	% de ejecución	2015	2014
Presupuesto final	39,26		40,00	42,26
Ejecución	41,03	104,5%	38,28	40,44

Los ingresos correspondientes al **Capítulo III** de matrículas y otros precios públicos, agrupan tanto los precios académicos como la compensación por becas que realiza el Ministerio de Educación, Cultura y Deporte.

Se aprecia un ligero incremento sobre los ingresos del ejercicio 2015 debido a la aplicación en este capítulo de los ingresos correspondientes a los intereses de demora de la sentencia con la CM y a la adecuación de la aplicación de los reconocimientos de derechos de las becas financiadas por el Ministerio de Educación, cambiando el criterio de imputación para adaptarlos a los criterios marcados en el Sec.

Detalle de la ejecución de Capítulo III (M€)	2016	En relación con la previsión	2015	2014
Matrículas Oficiales de grado y másteres Universitarios	28,95	-2,22	30,23	31,83
Matrículas de másteres propios y Cursos	5,54	+0,39	5,22	5,16
Otros ingresos	6,54	+3,60	2,83	3,45
<b>TOTAL</b>	<b>41,03</b>	<b>+1,77</b>	<b>38,28</b>	<b>40,44</b>

**Capítulo IV, Transferencias y Subvenciones Corrientes.-**

Ejecución de Capítulo IV (M€)	2016	% ejecución	2015	2014
Presupuesto final	94,25		89,93	86,12
Ejecución	106,22	112,70%	89,22	85,59

De los 106,22 M€ ejecutados de ingresos del capítulo IV de transferencias corrientes, 99,95.- M€ procedieron de la Comunidad de Madrid (un 93,81 %). Estos ingresos se corresponden con el importe previsto inicialmente en los presupuestos de la Comunidad de Madrid, además de los incrementos aprobados durante el año para cubrir las partes de la paga extra no abonada en 2012, la compensación de las variaciones en los precios de las matrículas aprobados por la Comunidad de Madrid y con los ingresos de la Sentencia ejecutada (14,88 M€).

**Capítulo V, Ingresos Patrimoniales.-**

<b>Ejecución de Capítulo V (M€)</b>	<b>2016</b>	<b>% ejecución</b>	<b>2015</b>	<b>2014</b>
Presupuesto final	0,72		1,65	3,19
Ejecución	0,58	80,55%	1,54	1,67

<b>Detalle de la ejecución de Capítulo V (M€)</b>	<b>2016</b>	<b>2015</b>	<b>2014</b>
Ingresos financieros	0,04	0,20	0,36
Alquileres	0,11	0,16	0,08
Concesiones y otros	0,43	1,18	1,23
<b>TOTAL</b>	<b>0,58</b>	<b>1,54</b>	<b>1,67</b>

La ejecución ha sido de un 80,85 % sobre las previsiones iniciales y por un total de 0,58.- millones de euros, cifra sensiblemente inferior a la de los años 2015 y 2014.

Por un lado se ha producido en 2016 el ingreso por la cesión del uso del edificio de la Avenida del mediterráneo, inferior a los de los años anteriores según el calendario aprobado en su día, y por otro lado ha continuado el descenso significativo de los ingresos financieros debido a la disminución de nuestra tesorería y de los rendimientos financieros de los mercados.

**1.2.2.- Principales Capítulos de Ingresos de Capital****Capítulo VII, Transferencias de Capital.-**

Son transferencias destinadas a Inversiones y a Investigación.

<b>Ejecución de Capítulo VII (M€)</b>	<b>2016</b>	<b>% de ejecución</b>	<b>2015</b>	<b>2014</b>
Presupuesto final	23,13		22,21	22,08
Ejecución	50,60	218,8%	30,35	21,51

Se había previsto inicialmente un ligero incremento de estos ingresos respecto a los ejecutados en 2015, al final del ejercicio la ejecución de los derechos reconocidos ha sido bastante superior a la del año anterior debido sobre todo a la ejecución de la sentencia con la CM con un importe de 21,70.- millones de euros para inversiones y a los ingresos de proyectos europeos, algunos de ellos dedicados a transferencias de socios.

Los ingresos contabilizados para las actividades de I+D+I se mantiene estable respecto al año 2015, si bien la financiación captada incrementa las cifras respecto a 2015 y 2014 debido a los ingresos procedentes tanto de la financiación concertada como de la competitiva.

Detalle de la Ejecución de Capítulo VII (M€)	2016	2015	2014
<b>INVERSIONES:</b>			
Comunidad de Madrid	0,39	0,67	0,67
Comunidad de Madrid. Sentencia	21,70	0	0
Fundación UC3M	0	0,76	1,03
<b>INVESTIGACIÓN:</b>			
Comunidad de Madrid	2,58	2,00	1,09
Empresas Privadas	6,46	5,85	5,75
ME y Otros Ministerios	4,04	5,90	4,93
OOAA	0,71	0,85	0,61
Fundaciones	1,02	0,89	1,31
U.E.	9,91	11,39	3,15
Otros	3,79	3,02	2,95
<b>Subtotal I+D+I</b>	<b>28,68</b>	<b>28,92</b>	<b>19,80</b>
<b>TOTALES</b>	<b>50,60</b>	<b>30,35</b>	<b>21,50</b>

### 1.2.3.- Principales Capítulos de Operaciones Financieras:

#### Capítulo VIII, Activos Financieros (Remanentes presupuestados).-

Ejecución de Capítulo VIII (M€)	2016	2015	2014
Presupuesto final	24,75	13,64	15,08
Ejecución	0,08	0,09	0,08

En este capítulo de ingresos se han incorporado créditos procedentes de los remanentes de la Universidad en años anteriores para cubrir los gastos financiados con los mismos, y se contabilizan los ingresos producidos por los anticipos realizados a los empleados de la Universidad.

#### Capítulo IX, Pasivos Financieros.-

Ejecución de Capítulo IX (M€)	2016	2015	2014
Presupuesto final	0	0	0
Ejecución	1,38	0,17	1,46

En este capítulo se recogen los anticipos reintegrables obtenidos en las convocatorias realizadas por los distintos Ministerios. Los ingresos más significativos realizados en los años anteriores procedían de:

- la convocatoria del proyecto CEI 2009 por un importe de 10.- M€,
- la convocatoria del proyecto CEI 2010 Innocampus por un importe de 6,94 M€
- la convocatoria ActeParq para equipamiento científico y para la construcción de la Fase II del edificio del Parque por un importe de 3,20.- M€.
- la convocatoria del proyecto CEI 2011 por un importe de 2,6.- M€,

En 2016 se han obtenido ingresos como consecuencia de la resolución de la Convocatoria de Infraestructuras del MINECO al igual que sucedió en 2015 y 2014. En las anualidades 2012 y 2013 no se obtuvieron ingresos de esta naturaleza.

El total de compromisos a devolver en los próximos años a causa de anticipos reintegrables asciende, a 31 de diciembre de 2016, a la cantidad de 22,14.- millones de euros.

**1.3.- CUMPLIMIENTO DEL EQUILIBRIO PRESUPUESTARIO Y LA SOSTENIBILIDAD FINANCIERA:**

Los siguientes comentarios se hacen en base al cumplimiento de la LO 2/2012 sobre la Estabilidad Presupuestaria y Sostenibilidad Financiera y del RD 14/2012 sobre medidas urgentes de racionalización del gasto público en el ámbito educativo, que en su artículo cinco modifica el artículo 81 de la Ley Orgánica 6/2001, de 21 de diciembre, de Universidades, indicando la obligatoriedad de realizar *“una referencia expresa al cumplimiento del equilibrio y sostenibilidad financieros.”*. Igualmente la Orden Conjunta de las Consejerías de Economía y Hacienda y de Educación, Juventud y Deporte de la C.M. de 16 de febrero de 2016 establece el procedimiento de remisión de la información económico-financiera *“para garantizar el cumplimiento de los principios de estabilidad presupuestaria y sostenibilidad financiera”*.

También el artículo 51.8 de la Ley de Presupuesto de la Comunidad de Madrid para 2016, dice que las Universidades Públicas que no hayan cumplido con el objetivo de equilibrio presupuestario ... tendrán la obligación de aprobar en el plazo de tres meses, desde la aprobación o liquidación del presupuesto en esta situación de desequilibrio, un plan económico-financiero a un plazo máximo de tres años.

El resultado presupuestario del ejercicio 2016, según el Plan General de Contabilidad Pública de la Comunidad de Madrid, y atendiendo a las distintas agrupaciones presupuestarias ha sido el siguiente:

RESULTADO PRESUPUESTARIO(según la ley 2/2012 de estabilidad presupuestaria de la CM)				
Ejecución de Presupuesto (miles de euros)	DERECHOS RECONOCIDOS	OBLIGACIONES RECONOCIDAS	SALDO	Resultado Presupuestario
Presupuesto Corriente	147.829,99	127.257,10	20.572,89	
Presupuesto de Capital	50.602,87	33.298,16	17.304,71	
<b>Subtotal Presupuesto No Financiero</b>	<b>198.432,86</b>	<b>160.555,26</b>	<b>37.877,60</b>	<b>37.877,60</b>
Presupuesto Operaciones Activos y Pasivos Financieros	1.460,70	2.905,47	-1.444,77	
<b>Total Presupuesto</b>	<b>199.893,56</b>	<b>163.460,73</b>	<b>36.432,83</b>	
Gastos realizados con financiación finalista de años anteriores				775,90
Ingresos cuyos gastos asociados no se realizarán en el mismo año				-24.121,49
Superávit o Déficit no Financiero del Ejercicio según ley 2/2012 (descontando el resultado de la operatoria derivada de ingresos y gastos afectados)				14.532,01

Según el Artículo 12.2 de la ley Orgánica 2/2012, de 27 de abril, de Estabilidad Presupuestaria y Financiera en el que se indica que en el cálculo del saldo presupuestario, no debe incluirse *“... la parte del gasto financiado con fondos finalistas procedentes de ... otras Administraciones Públicas ...”*, por lo tanto el resultado presupuestario no financiero de la Universidad correspondiente al ejercicio 2016 ha sido positivo, una vez descontadas las desviaciones de los gastos e ingresos con financiación específica ejecutados en 2016.

## PRESUPUESTO DEL AÑO POR CAPITULOS Y SUS MODIFICACIONES - 2016

PRESUPUESTO DE GASTOS	(A)	(B)	PTO.DEFIN.	% B/A	% DISTR.
	PTO.INICIAL	MODIFIC.			
CAPITULO I : GASTOS DE PERSONAL.....	95.992.058,80	2.825.835,85	98.817.894,65	2,94%	72,38%
CAPITULO II : GASTOS EN BIENES C. Y SERV.....	27.591.676,17	3.018.922,73	30.610.598,90	10,94%	22,42%
CAPITULO III : GASTOS FINANCIEROS.....	224.000,00	52.632,77	276.632,77	23,50%	0,20%
CAPITULO IV : TRANSFERENCIAS CORRIENTES...	5.940.803,27	873.244,14	6.814.047,41	14,70%	4,99%
<b>TOTAL GASTOS CORRIENTES.....</b>	<b>129.748.538,24</b>	<b>6.770.635,49</b>	<b>136.519.173,73</b>	<b>5,22%</b>	<b>100,00%</b>
CAPITULO VI : INVERSIONES REALES.....	27.006.608,39	8.460.316,30	35.466.924,69	31,33%	
CAPITULO VII : TRANSFERENCIAS DE CAPITAL....	0,00	7.017.102,00	7.017.102,00	---	
CAPITULO VIII: ACTIVOS FINANCIEROS...	193.380,00	0,00	193.380,00	0,00%	
CAPITULO IX: PASIVOS FINANCIEROS...	2.775.000,00	150.000,00	2.925.000,00		
<b>TOTAL GASTOS CAPITAL</b>	<b>29.974.988,39</b>	<b>15.627.418,30</b>	<b>45.602.406,69</b>	<b>52,13%</b>	
<b>TOTAL PRESUPUESTO DE GASTOS</b>	<b>159.723.526,63</b>	<b>22.398.053,79</b>	<b>182.121.580,42</b>	<b>14,02%</b>	

PRESUPUESTO DE INGRESOS	(A)	(B)	PTO.DEFIN.	% B/A	% DISTR.
	PTO.INICIAL	MODIFIC.			
CAPITULO III : TASAS Y OTROS INGRESOS.....	38.422.966,50	839.805,78	39.262.772,28	2,19%	29,25%
CAPITULO IV : TRANSFERENCIAS CORRIENTES...	90.785.854,88	3.463.113,90	94.248.968,78	3,81%	70,21%
CAPITULO V : INGRESOS FINANCIEROS.....	713.379,00	8.200,00	721.579,00	1,15%	0,54%
<b>TOTAL INGRESOS CORRIENTES.....</b>	<b>129.922.200,38</b>	<b>4.311.119,68</b>	<b>134.233.320,06</b>	<b>3,32%</b>	<b>100,00%</b>
CAPITULO VI : ENAJENACIÓN DE INVERSIONES ....	0,00	0,00	0,00	---	
CAPITULO VII : TRANSFERENCIAS DE CAPITAL.....	22.994.470,00	139.510,27	23.133.980,27	0,61%	
CAPITULO VIII: ACTIVOS FINANCIEROS (REMANEN	6.806.856,25	17.947.423,84	24.754.280,09	263,67%	
CAPITULO IX: PASIVOS FINANCIEROS	0,00	0,00	0,00	---	
<b>TOTAL INGRESOS CAPITAL</b>	<b>29.801.326,25</b>	<b>18.086.934,11</b>	<b>47.888.260,36</b>	<b>60,69%</b>	
<b>TOTAL PRESUPUESTO DE INGRESOS</b>	<b>159.723.526,63</b>	<b>22.398.053,79</b>	<b>182.121.580,42</b>	<b>14,02%</b>	



PRESUPUESTO POR CAPITULOS		ESTADO DE EJECUCIÓN - 2016			
	( A )	( B )	( C )		
PRESUPUESTO DE GASTOS CORRIENTES	PTO. DEFIN.	RC+COMPROM.	OBLIG.R.NETAS	% B/A	% C/B
CAPITULO I : GASTOS DE PERSONAL.....	98.817.894,65	97.437.802,79	97.425.668,59	98,60%	99,99%
CAPITULO II : GASTOS EN BIENES C. Y SERV.....	30.610.598,90	25.451.608,45	24.435.965,16	83,15%	96,01%
CAPITULO III : GASTOS FINANCIEROS.....	276.632,77	256.094,31	256.094,31	92,58%	100,00%
CAPITULO IV : TRANSFERENCIAS CORRIENTES...	6.814.047,41	5.145.274,88	5.139.374,88	75,51%	99,89%
<b>TOTAL GASTOS CORRIENTES.....</b>	<b>136.519.173,73</b>	<b>128.290.780,43</b>	<b>127.257.102,94</b>	<b>93,97%</b>	<b>99,19%</b>
CAPITULO VI : INVERSIONES REALES.....	35.466.924,69	27.088.711,03	26.450.329,19	76,38%	97,64%
CAPITULO VII : TRANSFERENCIAS DE CAPITAL....	7.017.102,00	6.847.827,82	6.847.827,82	97,59%	100,00%
CAPITULO VIII: ACTIVOS FINANCIEROS... ..	193.380,00	94.800,00	94.800,00	49,02%	100,00%
CAPITULO IX: PASIVOS FINANCIEROS... ..	2.925.000,00	2.810.670,72	2.810.670,72	96,09%	100,00%
<b>TOTAL GASTOS CAPITAL.....</b>	<b>45.602.406,69</b>	<b>36.842.009,57</b>	<b>36.203.627,73</b>	<b>80,79%</b>	<b>98,27%</b>
<b>TOTAL PRESUPUESTO DE GASTOS.....</b>	<b>182.121.580,42</b>	<b>165.132.790,00</b>	<b>163.460.730,67</b>	<b>90,67%</b>	<b>98,99%</b>

PRESUPUESTOS CERRADOS DE GASTOS	(A)	(B)	(C)	
	SALDO INICIAL	PAGADO	PENDIENTE	% B/A
OBLIGACIONES CERRADOS	3.244.172,08	3.243.956,08	216,00	99,99%
<b>TOTAL PRESUPUESTOS CERRADOS.....</b>	<b>3.244.172,08</b>	<b>3.243.956,08</b>	<b>216,00</b>	<b>99,99%</b>

PRESUPUESTO DE INGRESOS CORRIENTES	( A )	( B )	( C )		
	PTO. DEFIN.	D.RECONOC.	INGRESOS	% B/A	% C/B
CAPITULO III : TASAS Y OTROS INGRESOS.....	39.262.772,28	41.031.195,22	35.771.512,47	104,50%	87,18%
CAPITULO IV : TRANSFERENCIAS CORRIENTES...	94.248.968,78	106.222.227,59	89.176.836,52	112,70%	83,95%
CAPITULO V : INGRESOS FINANCIEROS.....	721.579,00	576.570,02	560.250,14	79,90%	97,17%
<b>TOTAL INGRESOS CORRIENTES.....</b>	<b>134.233.320,06</b>	<b>147.829.992,83</b>	<b>125.508.599,13</b>	<b>110,13%</b>	<b>84,90%</b>
CAPITULO VI : VENTA DE SOLARES.....	0,00	0,00	0,00	---	---
CAPITULO VII : TRANSFERENCIAS DE CAPITAL....	23.133.980,27	50.602.868,71	25.561.017,22	218,74%	50,51%
CAPITULO VIII: ACTIVOS FINANCIEROS (REMANEN)	24.754.280,09	78.453,10	78.453,10	0,32%	100,00%
CAPITULO IX: PASIVOS FINANCIEROS.....	0,00	1.382.245,00	996.739,00	---	72,11%
<b>TOTAL INGRESOS CAPITAL.....</b>	<b>47.888.260,36</b>	<b>52.063.566,81</b>	<b>26.636.209,32</b>	<b>108,72%</b>	<b>51,16%</b>
<b>TOTAL PRESUPUESTO DE INGRESOS.....</b>	<b>182.121.580,42</b>	<b>199.893.559,64</b>	<b>152.144.808,45</b>	<b>109,76%</b>	<b>76,11%</b>

PRESUPUESTOS CERRADOS DE INGRESOS	(A)*	(B)	(C)	
	SALDO INICIAL	INGRESADO	PENDIENTE	% B/A
DERECHOS CERRADOS.....	15.434.502,44	8.331.833,79	7.102.668,65	53,98%
<b>TOTAL PRESUPUESTOS CERRADOS.....</b>	<b>15.434.502,44</b>	<b>8.331.833,79</b>	<b>7.102.668,65</b>	<b>53,98%</b>

**EVOLUCION DE LA DISTRIBUCION DEL PRESUPUESTO DEFINITIVO CORRIENTE (millones de euros)**

PRESUPUESTO DE GASTOS	PTO.13	%	PTO.14	%	PTO.15	%	PTO.16	%
CAPITULO I : GASTOS DE PERSONAL	91	67,05%	91	68,00%	96	72,15%	99	72,13%
CAPITULO II : GASTOS EN BIENES C. Y SERV.	33	24,41%	33	24,64%	30	22,55%	31	22,59%
CAPITULO III : GASTOS FINANCIEROS	0	0,04%	0	0,04%	0	0,05%	0	0,19%
CAPITULO IV : TRANSFERENCIAS CORRIENTES	12	8,50%	10	7,32%	7	5,26%	7	5,10%
<b>TOTAL PRESUPUESTO DE GASTOS CORRIENTES.....</b>	<b>135</b>	<b>100,00%</b>	<b>134</b>	<b>100,00%</b>	<b>133</b>	<b>100,00%</b>	<b>137</b>	<b>100,00%</b>

PRESUPUESTO DE INGRESOS	PTO.13	%	PTO.14	%	PTO.15	%	PTO.16	%
CAPITULO III : TASAS Y OTROS INGRESOS	37	28,16%	42	32,12%	40	30,30%	39	29,17%
CAPITULO IV : TRANSFERENCIAS CORRIENTES	91	70,05%	86	65,46%	90	68,18%	94	70,30%
CAPITULO V : INGRESOS FINANCIEROS	2	1,79%	3	2,42%	2	1,52%	1	0,54%
<b>TOTAL PRESUPUESTO DE INGRESOS CORRIENTES.....</b>	<b>130</b>	<b>100,00%</b>	<b>132</b>	<b>100,00%</b>	<b>132</b>	<b>100,00%</b>	<b>134</b>	<b>100,00%</b>

96,0%     
 97,9%     
 99,2%     
 97,4%

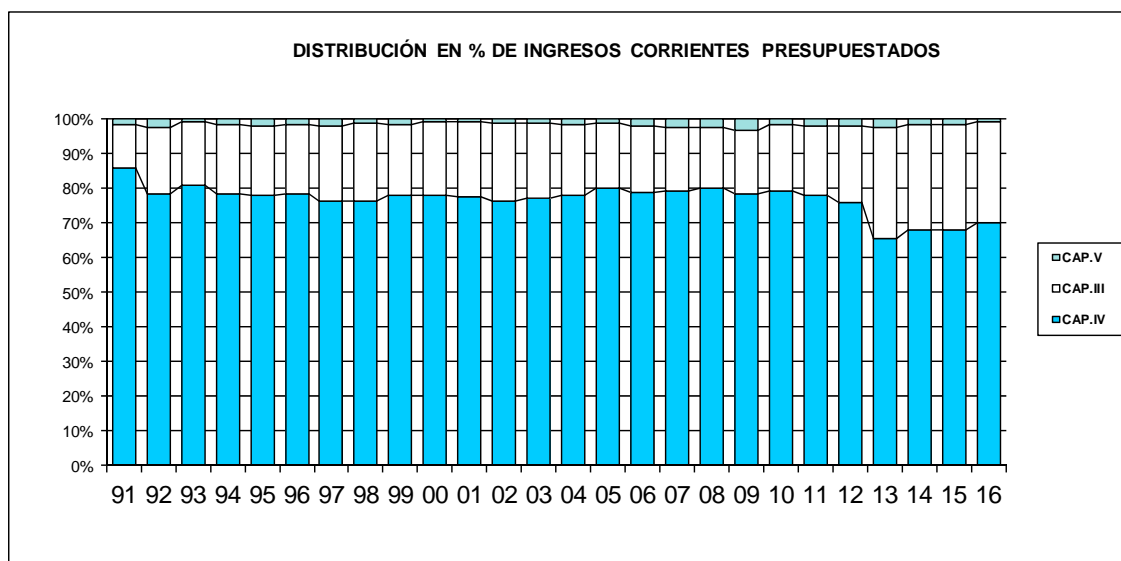
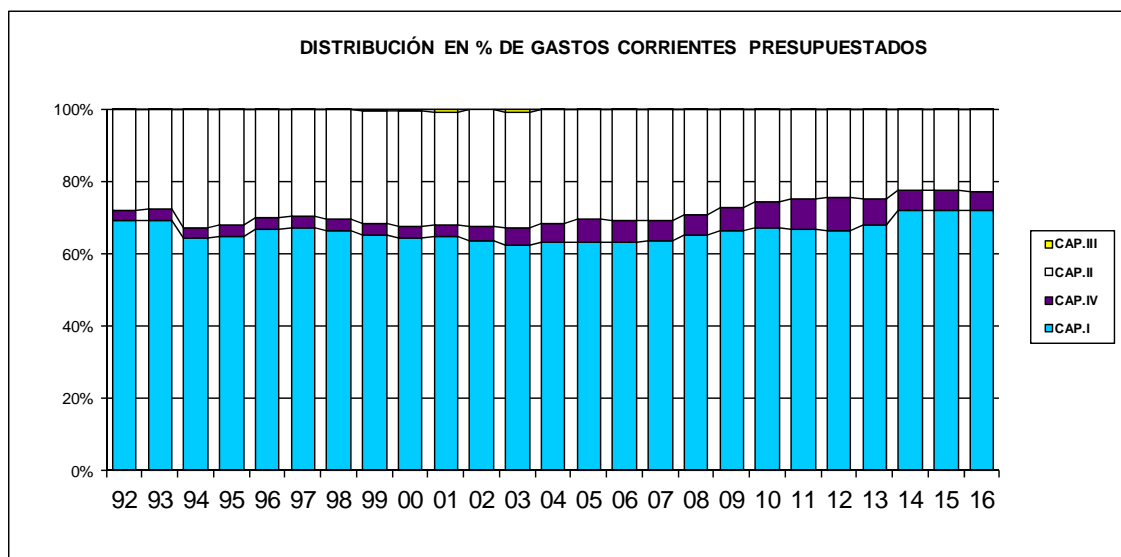

**EVOLUCION DEL % DE EJECUCIÓN DEL PRESUPUESTO DEFINITIVO CORRIENTE**

PRESUPUESTO DE GASTOS	%EJEC. 13	%EJEC. 14	%EJEC. 15	%EJEC. 16
CAPITULO I : GASTOS DE PERSONAL	98,90%	98,90%	98,80%	98,60%
CAPITULO II : GASTOS EN BIENES C. Y SERV.	83,10%	86,80%	85,90%	79,80%
CAPITULO III : GASTOS FINANCIEROS	100,00%	87,60%	95,10%	92,50%
CAPITULO IV : TRANSFERENCIAS CORRIENTES	83,00%	87,10%	74,40%	75,40%
<b>TOTAL PRESUPUESTO DE GASTOS CORRIENTES</b>	<b>93,10%</b>	<b>94,90%</b>	<b>94,70%</b>	<b>93,20%</b>

PRESUPUESTO DE INGRESOS	%EJEC. 13	%EJEC. 14	%EJEC. 15	%EJEC. 16
CAPITULO III : TASAS Y OTROS INGRESOS	106,50%	95,70%	95,70%	104,50%
CAPITULO IV : TRANSFERENCIAS CORRIENTES	96,90%	99,40%	99,20%	112,70%
CAPITULO V : INGRESOS FINANCIEROS	98,50%	52,50%	93,30%	79,90%
<b>TOTAL PRESUPUESTO DE INGRESOS CORRIENTES</b>	<b>99,60%</b>	<b>97,10%</b>	<b>98,10%</b>	<b>110,10%</b>

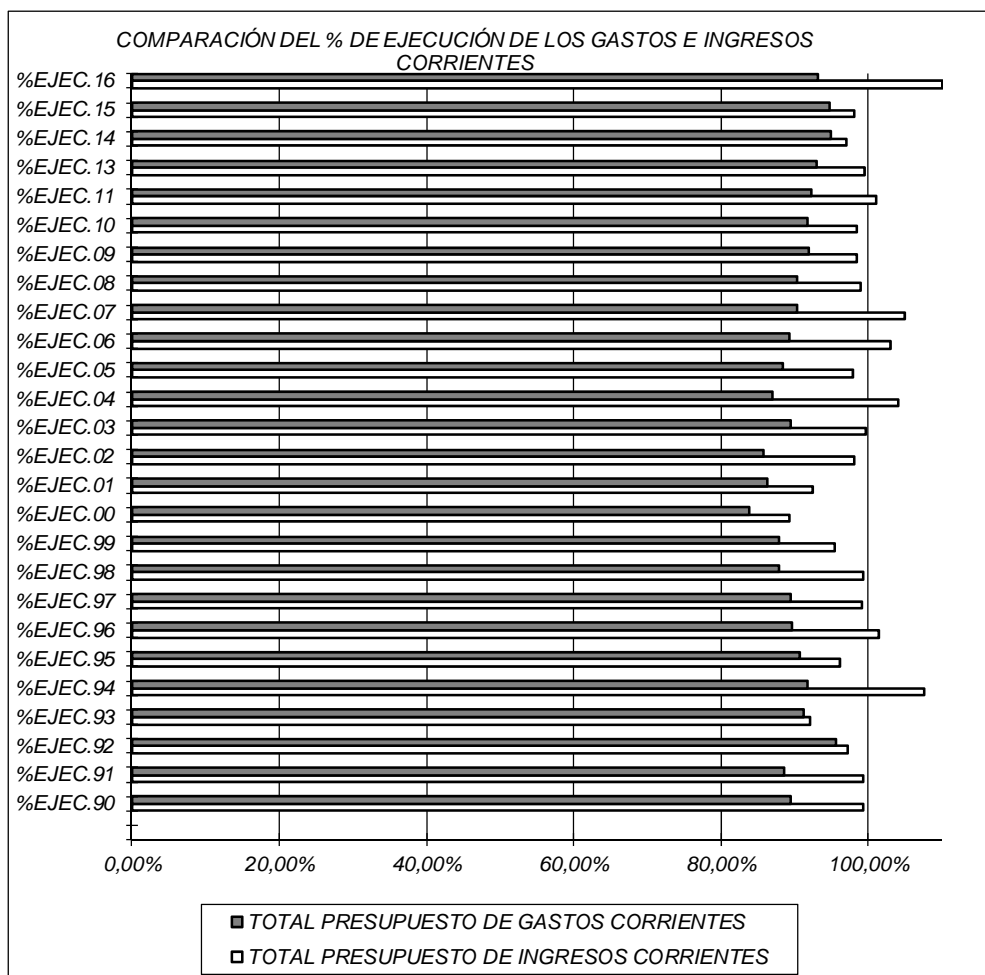

EVOLUCION DE LA EJECUCIÓN PRESUPUESTARIA (en millones de euros)

PRESUPUESTO DE GASTOS	PTO.13	%13/12	PTO.14	%14/13	PTO.15	%15/14	PTO.16	%16/15
CAPITULO I : GASTOS DE PERSONAL	89	-6,09%	90	-5,27%	95	5,56%	97	2,11%
CAPITULO II : GASTOS EN BIENES C. Y SE	27	-7,46%	25	-14,00%	24	-4,00%	24	0,00%
CAPITULO III : GASTOS FINANCIEROS	0	0,00%	0	0,00%	0	-100,00%	0	-
CAPITULO IV : TRANSFERENCIAS CORRIE	10	-1,55%	8	-18,97%	5	-36,39%	5	0,00%
<b>TOTAL PRESUPUESTO DE GASTOS CORRIEN</b>	<b>126</b>	<b>-6,06%</b>	<b>123</b>	<b>-8,16%</b>	<b>124</b>	<b>0,88%</b>	<b>126</b>	<b>1,61%</b>
CAPITULO VI : INVERSIONES	11	-49,13%	5	-76,05%	2	-61,98%	5	150,00%
CAPITULO VII : INVESTIGACIÓN	23	-4,33%	22	-10,14%	26	18,29%	22	-15,38%
CAPITULO VII : TRANSF.CAPITAL	0	-100,00%	0	-100,00%	0	-	7	-
CAPITULO VIII: ACTIV.FINANCIEROS	0	-	0	-25,00%	0	-	0	-
CAPITULO IX : PASIVOS.FINANCIEROS	1	-	3	-	3	-	3	-
<b>TOTAL PTO. CAPITAL Y FINANCIERO</b>	<b>35</b>	<b>-24,57%</b>	<b>31</b>	<b>-34,89%</b>	<b>31</b>	<b>1,74%</b>	<b>37</b>	<b>19,12%</b>
<b>TOTAL PRESUPUESTO</b>	<b>161</b>	<b>-10,86%</b>	<b>153</b>	<b>-15,09%</b>	<b>155</b>	<b>1,05%</b>	<b>163</b>	<b>5,12%</b>

\*Gasto comprometido.

PRESUPUESTO DE INGRESOS	PTO.13	%13/12	PTO.14	%14/13	PTO.15	%15/14	PTO.16	%16/15
CAPITULO III : TASAS Y OTROS INGRESOS	39	38,75%	40	42,35%	38	-5,00%	41	7,89%
CAPITULO IV : TRANSFERENCIAS CORRIE	88	-11,16%	86	-13,41%	89	3,49%	106	19,10%
CAPITULO V : INGRESOS PATRIMONIALES	2	-7,63%	2	-19,68%	2	0,00%	1	-50,00%
<b>TOTAL PRESUPUESTO DE INGRESOS CORRIE</b>	<b>130</b>	<b>-0,29%</b>	<b>128</b>	<b>-1,47%</b>	<b>129</b>	<b>0,78%</b>	<b>148</b>	<b>14,73%</b>
CAPITULO VII : TRANSF.CAPITAL	24	-19,95%	22	-26,96%	30	36,36%	51	70,00%
CAPITULO VIII: ACTIVOS.FINANCIEROS	0	-99,43%	0	-99,43%	0	-	0	-
CAPITULO IX : PASIVOS FINANCIEROS	0	-	1	-	0	-	1	-
<b>TOTAL PRESUPUESTO CAPITAL y FINANCIER</b>	<b>24</b>	<b>-48,14%</b>	<b>23</b>	<b>-49,60%</b>	<b>30</b>	<b>27,77%</b>	<b>52</b>	<b>73,33%</b>
<b>TOTAL PRESUPUESTO</b>	<b>154</b>	<b>-12,92%</b>	<b>151</b>	<b>-14,18%</b>	<b>159</b>	<b>4,96%</b>	<b>200</b>	<b>25,79%</b>

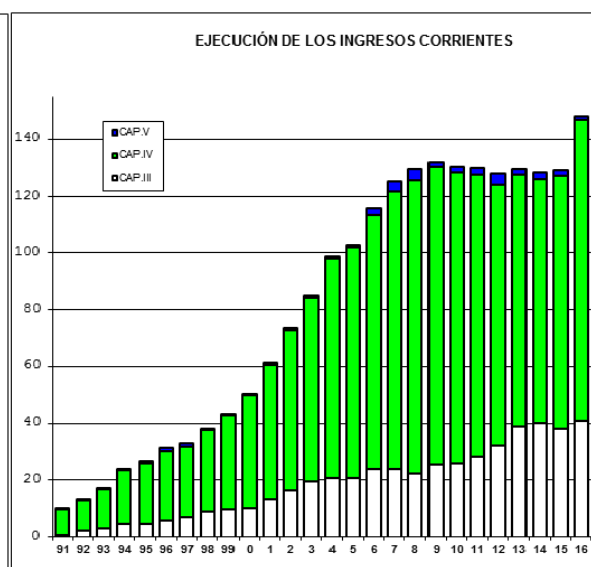
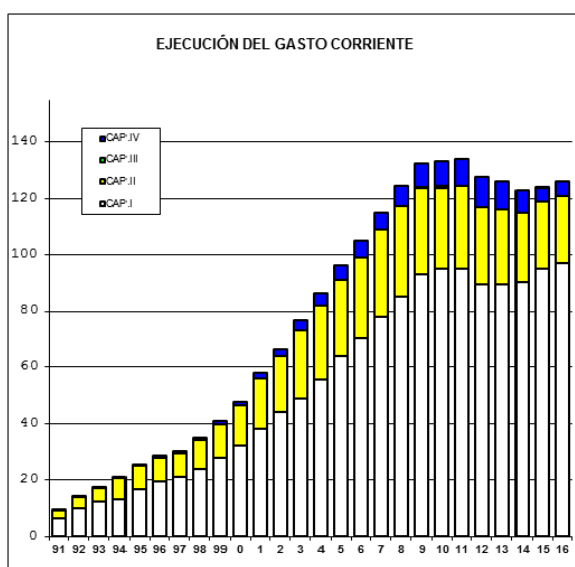

---

## ***1.4 INFORME DE AUDITORÍA DE CUENTAS ANUALES***

## Informe de Auditoría Independiente

Al Consejo Social de la **UNIVERSIDAD CARLOS III DE MADRID**

Hemos auditado las cuentas anuales adjuntas de la Universidad Carlos III de Madrid, que comprenden el balance al 31 de diciembre de 2016, la cuenta de resultado económico-patrimonial, el estado de cambios en el patrimonio neto, el estado de flujos de efectivo, el estado de liquidación del presupuesto y la memoria correspondientes al ejercicio terminado en dicha fecha.

### *Responsabilidad de la dirección en relación con las cuentas anuales*

El Rector de la Universidad es responsable de la formulación de las cuentas anuales adjuntas, de conformidad con el marco normativo de información financiera aplicable a la entidad en España, que se identifica en la nota 3.1 de la memoria adjunta, y del control interno que considere necesario para permitir la preparación de cuentas anuales libres de incorrección material, debida a fraude o error.

### *Responsabilidad del auditor*

Nuestra responsabilidad es expresar una opinión sobre las cuentas anuales adjuntas basada en nuestra auditoría. Hemos llevado a cabo nuestra auditoría de conformidad con las Normas Internacionales de Auditoría. Dichas normas exigen que cumplamos los requerimientos de ética, así como que planifiquemos y ejecutemos la auditoría con el fin de obtener una seguridad razonable de que las cuentas anuales están libres de incorrecciones materiales.

Una auditoría conlleva la aplicación de procedimientos para obtener evidencia de auditoría sobre los importes y la información revelada en las cuentas anuales. Los procedimientos seleccionados dependen del juicio del auditor, incluida la valoración de los riesgos de incorrección material en las cuentas anuales, debida a fraude o error. Al efectuar dichas valoraciones del riesgo, el auditor tiene en cuenta el control interno relevante para la formulación por parte de la entidad de las cuentas anuales, con el fin de diseñar los procedimientos de auditoría que sean adecuados en función de las circunstancias, y no con la finalidad de expresar una opinión sobre la eficacia del control interno de la entidad. Una auditoría también incluye la evaluación de la adecuación de las políticas contables aplicadas y de la razonabilidad de las estimaciones contables realizadas por la dirección, así como la evaluación de la presentación global de las cuentas anuales.

Consideramos que la evidencia de auditoría que hemos obtenido proporciona una base suficiente y adecuada para nuestra opinión de auditoría.

### *Opinión*

En nuestra opinión, las cuentas anuales adjuntas expresan, en todos los aspectos significativos, la imagen fiel del patrimonio y de la situación financiera de la Universidad Carlos III de Madrid a 31 de diciembre de 2016, así como de sus resultados y flujos de efectivo, y del estado de liquidación del presupuesto, correspondientes al ejercicio terminado en dicha fecha, de conformidad con el marco normativo de información financiera aplicable a la entidad en España.



### *Párrafo de énfasis*

Llamamos la atención en relación a la información incluida por el Rector de la Universidad en la nota 3.2 de la memoria de las cuentas anuales adjuntas, en la que se indica que las cuentas anuales del ejercicio 2016 son las primeras que la Universidad prepara aplicando el Plan General de Contabilidad Pública de la Comunidad de Madrid, aprobado por Orden de 22 de mayo de 2015 del Consejero de Hacienda de la Comunidad de Madrid. En este sentido, de acuerdo con la Disposición Transitoria Tercera apartado 1 de la citada Orden, se han considerado las cuentas anuales del ejercicio 2016 como cuentas anuales iniciales, y no se incluyen cifras comparativas con el ejercicio anterior según indica el nuevo Plan. En la nota 28 "Aspectos derivados de la transición a las nuevas normas contables" de la memoria adjunta, se incorpora el balance y la cuenta de resultado económico-patrimonial incluidos en las cuentas anuales aprobadas del ejercicio 2015 que fueron formuladas aplicando el Plan General de Contabilidad Pública de la Comunidad de Madrid, aprobado por Orden nº 2277/1996, de 9 de octubre, del Consejero de Hacienda de la Comunidad de Madrid vigente en dicho ejercicio, junto con una explicación de las principales diferencias entre los criterios contables aplicados en el ejercicio anterior y los actuales, así como la cuantificación del impacto que produce esta variación de criterios contables en el patrimonio neto al 1 de enero de 2016, fecha de transición. Esta cuestión no modifica nuestra opinión.

### *Párrafo de otras cuestiones*

Hemos realizado nuestro trabajo de conformidad con las Normas Internacionales de Auditoría emitidas por el International Auditing and Assurance Standards Board (IAASB) de la International Federation of Accountants (IFAC), por lo que no tiene la naturaleza de una auditoría de cuentas realizada de acuerdo con los términos previstos en la Ley 22/2015, de 20 de julio, de Auditoría de Cuentas.

Con fecha 6 de junio de 2016 emitimos nuestro informe de auditoría acerca de las cuentas anuales del ejercicio 2015, formuladas de conformidad con la normativa española vigente en dicho ejercicio, en el que expresamos una opinión favorable.

Madrid, 12 de junio de 2017

MAZARS AUDITORES, S.L.P.

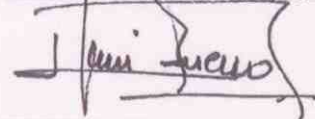

José Luis Bueno



MAZARS AUDITORES, S.L.P.

Año 2017 Nº 01/17/29017  
SELLO CORPORATIVO: 96,00 EUR

.....  
Informe de auditoría de cuentas sujeto  
a la normativa de auditoría de cuentas  
española o internacional  
.....

---

## ***2. LA UNIVERSIDAD EN CIFRAS***



ÁREA	INDICADOR	DATOS			DEFINICIÓN
<b>INDICADORES</b>					
<b>CAMPUS Y EDIFICIOS</b>					
	CAMPUS	4			Nº de Campus de la Universidad
	M <sup>2</sup> TOTALES UNIVERSIDAD	340.456			Nº de metros cuadrados totales de la Universidad.
	M <sup>2</sup> TOTALES CAMPUS DE GETAFE		167.549		Nº de metros cuadrados totales del Campus de Getafe
	M <sup>2</sup> TOTALES CAMPUS DE LEGANÉS		93.223		Nº de metros cuadrados totales del Campus de Leganés sin incluir el Parque Científico y Tecnológico
	M <sup>2</sup> TOTALES CAMPUS DE MADRID-PUERTA DE TOLEDO		4.364		Nº de metros cuadrados totales del Campus de Madrid-Puerta de Toledo
	M <sup>2</sup> TOTALES CAMPUS DE COLMENAREJO		75.320		Nº de metros cuadrados totales del Campus de Colmenarejo
	M <sup>2</sup> TOTALES CONSTRUIDOS UNIVERSIDAD	268.549			Nº de metros cuadrados totales construidos en la Universidad.
	M <sup>2</sup> CONSTRUIDOS CAMPUS DE GETAFE		116.669		Nº de metros cuadrados construidos en el Campus de Getafe
	M <sup>2</sup> CONSTRUIDOS CAMPUS DE LEGANÉS Y EL PARQUE CIENTÍFICO		127.656		Nº de metros cuadrados construidos en el Campus de Leganés incluido el Parque Científico y Tecnológico
	M <sup>2</sup> CONSTRUIDOS CAMPUS DE MADRID-PUERTA DE TOLEDO		4.364		Nº de metros cuadrados construidos en el Campus de Madrid - Puerta de Toledo
	M <sup>2</sup> CONSTRUIDOS CAMPUS DE COLMENAREJO		19.860		Nº de metros cuadrados construidos en el Campus de Colmenarejo
	M <sup>2</sup> INSTALACIONES DEPORTIVAS UC3M	19.649			Nº de metros cuadrados destinados a la práctica de deportes en la UC3M
	M <sup>2</sup> INSTALACIONES DEPORTIVAS CAMPUS DE GETAFE		11.648		Nº de metros cuadrados destinados a la práctica de deportes en el Campus de Getafe
	M <sup>2</sup> INSTALACIONES DEPORTIVAS CAMPUS DE LEGANÉS		6.621		Nº de metros cuadrados destinados a la práctica de deportes en el Campus de Leganés
	M <sup>2</sup> INSTALACIONES DEPORTIVAS CAMPUS DE COLMENAREJO		1.380		Nº de metros cuadrados destinados a la práctica de deportes en el Campus de Colmenarejo
	EDIFICIOS CONSTRUIDOS	30			Nº de edificios construidos en la Universidad.
	EDIFICIOS CAMPUS DE GETAFE		18		Nº de edificios construidos en el Campus de Getafe
	EDIFICIOS CAMPUS DE LEGANÉS		8		Nº de edificios construidos en el Campus de Leganés incluido el Parque Científico y Tecnológico
	EDIFICIOS CAMPUS DE MADRID - PUERTA DE TOLEDO		1		Nº de edificios construidos en el Campus de Madrid - Puerta de Toledo
	EDIFICIOS CAMPUS DE COLMENAREJO		3		Nº de Edificios construidos en el Campus de Colmenarejo
<b>CENTROS Y TITULACIONES</b>					
	CENTROS: FACULTADES Y ESCUELAS	5			Nº de Facultades y Escuelas en el curso 2016/17
	CENTROS ADSCRITOS	1			Nº de Centros adscritos a la Universidad Carlos III de Madrid en el curso 2016/17
	DEPARTAMENTOS	27			Nº de Departamentos en el curso 2016/17
	GRADOS	29			Nº total de estudios de grado en el curso 2016/17
	GRADOS DE CIENCIAS SOCIALES Y JURÍDICAS		15		Nº total de grados en la rama de Ciencias Sociales y Jurídicas en el curso 2016/17.
	GRADOS DE INGENIERÍA		13		Nº total de grados en la rama de Ingeniería en el curso 2016/17.
	GRADOS DE HUMANIDADES		1		Nº total de grados en la rama de Humanidades en el curso 2016/17.
	DOBLES GRADOS	13			Nº total de dobles grados en el curso 2016/17
	Nº DE PROGRAMAS EN INGLÉS O BILINGÜES	27			Nº de programas que se imparten en inglés o bilingüe. (Se considera cada programa una sola vez independientemente del campus)
	POSTGRADO	113			Nº total de estudios de postgrado en el curso 2016/17
	MÁSTERES		84		Nº total de másteres en el curso 2016/17
	MÁSTERES UNIVERSITARIOS			57	Nº de másteres académicos, profesionales y de investigación (prog. Oficiales) en el curso 2016/17

ÁREA	INDICADOR	DATOS			DEFINICIÓN
<b>INDICADORES</b>					
	MÁSTERES PROPIOS			27	Nº de másteres profesionales (programas propios) en el curso 2016/17
	PROG. DOCTORADO			19	Nº de programas de doctorado en el curso 2016/17
	CURSOS DE ESPECIALIZACIÓN			10	Nº de cursos de especialización ofertados (especialista y experto) en el curso 2016/17
<b>DOCENCIA</b>					
Nº total de estudiantes matriculados en la Universidad en el curso 2015/16					
	ESTUDIANTES	20.697			8.523 11.274 Nº total de estudiantes matriculados en la Universidad en el curso 2015/16
	1º Y 2º CICLO		273		62 211 Nº total de estudiantes matriculados de 1º y 2º ciclo en el curso 2015/16 (Desagregado por sexo M y V)
	1º Y 2º CICLO - ESPAÑA			270	61 209 Nº total de estudiantes matriculados de 1º y 2º ciclo cuyo país de nacimiento es España en el curso 2015/16
	1º Y 2º CICLO - UNIÓN EUROPEA			1	0 1 Nº total de estudiantes matriculados de 1º y 2º ciclo en el curso 2015/16 cuyo país de nacimiento pertenece a la UE.
	1º Y 2º CICLO - NO UNIÓN EUROPEA			2	1 1 Nº total de estudiantes matriculados de 1º y 2º ciclo en el curso 2015/16 cuyo país de nacimiento no pertenece a la UE.
	GRADO		14.688		6.357 8.331 Nº total de estudiantes matriculados de Grado en el curso 2015/16 (Desagregado por sexo M y V)
	GRADO - ESPAÑA			14.139	6.052 8.087 Nº total de estudiantes matriculados de Grado en el curso 2015/16 cuyo país de nacimiento es España.
	GRADO - UNIÓN EUROPEA			218	111 107 Nº total de estudiantes matriculados de Grado en el curso 2015/16 cuyo país de nacimiento pertenece a la UE.
	GRADO - NO UNIÓN EUROPEA			331	194 137 Nº total de estudiantes matriculados de Grado en el curso 2015/16 cuyo país de nacimiento no pertenece a la UE.
	MASTERS UNIVERSITARIOS		2.863		1.226 1.637 Nº total de estudiantes matriculados en Masters Universitarios en el curso 2015/16
	MASTERS UNIVERSITARIOS - ESPAÑA			2.108	838 1.270 Nº total de estudiantes matriculados en Masters Universitarios en el curso 2015/16 cuyo país de nacimiento es España.
	MASTERS UNIVERSITARIOS - UNIÓN EUROPEA			170	81 89 Nº total de estudiantes matriculados en Masters Universitarios en el curso 2015/16 cuyo país de nacimiento pertenece a la UE.
	MASTERS UNIVERSITARIOS - NO UNIÓN EUROPEA			585	307 278 Nº total de estudiantes matriculados en Masters Universitarios en el curso 2015/16 cuyo país de nacimiento no pertenece a la UE.
	MASTERS PROPIOS		771		423 348 Nº total de estudiantes matriculados en Masters Propios en el curso 2015/16
	MASTERS PROPIOS - ESPAÑA			524	277 247 Nº total de estudiantes matriculados en Masters Propios cuyo país de nacimiento es España en el curso 2015/16.
	MASTERS PROPIOS - UNIÓN EUROPEA			152	83 69 Nº total de estudiantes matriculados en Masters Propios en el curso 2015/16 cuyo país de nacimiento pertenece a la UE.
	MASTERS PROPIOS - NO UNIÓN EUROPEA			95	63 32 Nº total de estudiantes matriculados en Masters Propios en el curso 2015/16 cuyo país de nacimiento no pertenece a la UE.
	DOCTORADOS		1202		455 747 Nº total de estudiantes matriculados en Programas de Doctorado en el curso 2015/16
	DOCTORADOS - ESPAÑA			661	246 415 Nº total de estudiantes matriculados en Programas de Doctorado en el curso 2015/16 cuyo país de nacimiento es España.
	DOCTORADOS - UNIÓN EUROPEA			82	25 57 Nº total de estudiantes matriculados en Programas de Doctorado en el curso 2015/16 cuyo país de nacimiento pertenece a la UE.
	DOCTORADOS - NO UNIÓN EUROPEA			459	184 275 Nº total de estudiantes matriculados en Programas de Doctorado en el curso 2015/16 cuyo país de nacimiento no pertenece a la UE.
	ESTUDIANTES ESTUDIOS HISPÁNICOS		277		Nº total de estudiantes matriculados en Estudios Hispánicos en el curso 2015/16.
	ESTUDIANTES DE LA ESCUELA INTERNACIONAL		623		Nº total de estudiantes matriculados en la Escuela Internacional por programas de convenio en el curso 2015/16.
	CRÉDITOS	965.736			419.910,5 545.825,0 Expresa el número de créditos totales en los que se han matriculado los estudiantes de grado en el curso 2015/16 (incluidas antiguas y nuevas titulaciones) y postgrado oficial.

ÁREA	INDICADOR	DATOS			DEFINICIÓN
INDICADORES					
Admisión					
	DEMANDA EN PRIMERA OPCIÓN EN ESTUDIOS DE GRADO	5.800			Nº de estudiantes que solicitan entrar en alguna titulación de la Universidad en 1ª opción para el curso 2016/17.
	Nº PLAZAS OFERTADAS EN ESTUDIOS DE GRADO	3.555			Nº de Plazas ofertadas por la Universidad para estudiantes de grado para el curso 2016/17.
	PLAZAS OFERTADAS EN LA ESCUELA POLITÉCNICA SUPERIOR EN ESTUDIOS DE GRADO		1.330		Nº de Plazas ofertadas por la Universidad para estudiantes de grado en la Escuela Politécnica Superior para el curso 2016/17.
	PLAZAS OFERTADAS EN LA FAC. DE CIENCIAS SOCIALES Y JURÍDICAS EN ESTUDIOS DE GRADO		1.740		Nº de Plazas ofertadas por la Universidad para estudiantes de grado en la Facultad de Ciencias Sociales y Jurídicas para el curso 2016/17.
	PLAZAS OFERTADAS EN LA FACULTAD DE HUMANIDADES, COMUNICACIÓN Y DOCUMENTACIÓN EN ESTUDIOS DE GRADO		485		Nº de Plazas ofertadas por la Universidad para estudiantes de grado en la Facultad de Humanidades, Comunicación y Documentación para el curso 2016/17.
	NOTA MEDIA DE ACCESO EN ESTUDIOS DE GRADO	10,850			La media de la nota de acceso a la Universidad en estudios de Grado para el curso 2016/17..
	NOTA MEDIA DE ACCESO EN LA ESCUELA POLITÉCNICA SUPERIOR EN ESTUDIOS DE GRADO		10,483		La media de la nota de acceso a la Universidad en la Escuela Politécnica Superior en estudios de Grado para el curso 2016/17.
	NOTA MEDIA DE ACCESO EN LA FACULTAD DE CIENCIAS SOCIALES Y JURÍDICAS EN ESTUDIOS DE GRADO		11,028		La media de la nota de acceso a la Universidad en la Facultad de Ciencias Sociales y Jurídicas en estudios de Grado para el curso 2016/17.
	NOTA MEDIA DE ACCESO EN LA FACULTAD DE HUMANIDADES, COMUNICACIÓN Y DOCUMENTACIÓN EN ESTUDIOS DE GRADO		11,211		La media de la nota de acceso a la Universidad en la Facultad de Humanidades, Comunicación y documentación en estudios de Grado para el curso 2016/17.
	NOTA MEDIA DE ACCESO FUERA DE MADRID EN ESTUDIOS DE GRADO	11,412			La media de la nota de acceso a la Universidad para los estudiantes de fuera de Madrid en estudios de Grado para el curso 2016/17.
	ESTUDIANTES ADMITIDOS EN ESTUDIOS DE GRADO	3.798			Número de estudiantes que han sido admitidos para poder cursar sus estudios de 1er ciclo y grado en la universidad UC3M para el curso 2016/17.
	ESTUDIANTES ADMITIDOS FUERA DE MADRID EN ESTUDIOS DE GRADO	1.508			Número de estudiantes que han sido admitidos para poder cursar sus estudios en la universidad que provienen de fuera de la Comunidad de Madrid para el curso 2016/17.
	DEMANDA EN PRIMERA OPCIÓN EN MÁSTERES	4.871			Nº de estudiantes que solicitan entrar en algún Máster de la Universidad en 1ª opción.
	Nº PLAZAS OFERTADAS EN MÁSTERES	2.530			Nº de Plazas ofertadas por la Universidad para estudiantes de postgrado para el curso 2016/17..
	PLAZAS OFERTADAS EN MÁSTERES DE DERECHO		760		Nº de Plazas ofertadas por la Universidad para estudiantes de postgrado en Másteres de Derecho para el curso 2016/17.
	PLAZAS OFERTADAS EN MÁSTERES DE EMPRESA Y ECONOMÍA		470		Nº de Plazas ofertadas por la Universidad para estudiantes de postgrado en Másteres de Empresa y Economía para el curso 2016/17.
	PLAZAS OFERTADAS EN MÁSTERES DE HUMANIDADES, COMUNICACIÓN Y CIENCIAS SOCIALES		415		Nº de Plazas ofertadas por la Universidad para estudiantes de postgrado en Másteres de Humanidades, Comunicación y Ciencias Sociales para el curso 2016/17.
	PLAZAS OFERTADAS EN MÁSTERES DE INGENIERÍA Y CIENCIAS BÁSICAS		885		Nº de Plazas ofertadas por la Universidad para estudiantes de postgrado en Másteres de Ingeniería y Ciencias Básicas para el curso 2016/17.
	ESTUDIANTES ADMITIDOS EN MÁSTERES	3.393			Número de estudiantes que han sido admitidos para poder cursar sus estudios de Másteres en la universidad UC3M para el curso 2016/17.
	MÁSTERES - ESPAÑA		3.393		Número de estudiantes que han sido admitidos para poder cursar sus estudios de Másteres en la universidad UC3M para el curso 2016/17.
	MÁSTERES - UNIÓN EUROPEA		3.393		Número de estudiantes que han sido admitidos para poder cursar sus estudios de Másteres en la universidad UC3M para el curso 2016/17.
	MÁSTERES - NO UNIÓN EUROPEA		3.393		Número de estudiantes que han sido admitidos para poder cursar sus estudios de Másteres en la universidad UC3M para el curso 2016/17.

ÁREA	INDICADOR	DATOS			DEFINICIÓN
<b>INDICADORES</b>					
<b>Movilidad</b>					
	ESTUDIANTES INCOMING		1570		Nº total de estudiantes recibidos a través de los PROGRAMAS DE MOVILIDAD en el curso 2015/16.
	ESTUDIANTES PROGRAMA EUROPEO (ERASMUS) INCOMING			928	Nº total de estudiantes recibidos a través del PROGRAMA DE MOVILIDAD EUROPEA (ERASMUS) en el curso 2015/16.
	ESTUDIANTES PROGRAMA NO EUROPEO INCOMING			642	Nº total de estudiantes recibidos a través del PROGRAMA DE MOVILIDAD NO EUROPEA en el curso 2015/16.
	ESTUDIANTES OUTGOING		1024		Nº total de estudiantes enviados a través de los PROGRAMAS DE MOVILIDAD en el curso 2015/16.
	ESTUDIANTES PROGRAMA EUROPEO (ERASMUS) OUTGOING			641	Nº total de estudiantes enviados a través de PROGRAMA DE MOVILIDAD EUROPEA (ERASMUS) en el curso 2015/16.
	ESTUDIANTES PROGRAMA NO EUROPEO OUTGOING			383	Nº total de estudiantes enviados a través de PROGRAMA DE MOVILIDAD NO EUROPEA en el curso 2015/16.
	ACUERDOS PARA MOVILIDAD EUROPEA	735			Nº acuerdos firmados y vigentes con universidades europeas para movilidad europea en el curso 2015/16
	PAÍSES CON ACUERDOS PARA MOVILIDAD EUROPEA	29			Nº de países de Europa con los que tenemos firmados acuerdos para movilidad europea en el curso 2015/16
	UNIVERSIDADES DE EUROPA CON ACUERDO PARA MOVILIDAD	356			Nº de universidades de Europa con las que tenemos firmados acuerdos para movilidad europea en el curso 2015/16.
	ACUERDOS PARA MOVILIDAD NO EUROPEA	189			Nº acuerdos firmados y vigentes con universidades fuera de Europa para movilidad no europea en el curso 2015/16
	PAÍSES CON ACUERDOS PARA MOVILIDAD NO EUROPEA	31			Nº de países fuera de Europa con los que tenemos firmados acuerdos para movilidad no europea en el curso 2015/16
	UNIVERSIDADES DE FUERA DE EUROPA CON ACUERDO PARA MOVILIDAD	168			Nº de universidades de fuera de Europa con las que tenemos firmados acuerdos para movilidad en el curso 2015/16.
<b>Satisfacción</b>					
	SATISFACCIÓN MEDIA DE ESTUDIANTES CON LA DOCENCIA	3,74			Calidad percibida por los estudiantes de la Universidad de la docencia recibida medida a través de la realización de una encuesta anual. Curso 2015/16
	SATISFACCIÓN MEDIA DOCENCIA ESCUELA POLITÉCNICA SUPERIOR		3,70		Calidad percibida por los estudiantes de la Escuela Politécnica Superior de la docencia recibida medida a través de la realización de una encuesta anual. Curso 2015/16
	SATISFACCIÓN MEDIA DOCENCIA FACULTAD DE CIENCIAS SOCIALES Y JURÍDICAS		3,72		Calidad percibida por los estudiantes de la Facultad de Ciencias Sociales y Políticas de la docencia recibida medida a través de la realización de una encuesta anual. Curso 2015/16
	SATISFACCIÓN MEDIA DOCENCIA FACULTAD DE HUMANIDADES, COMUNICACIÓN Y DOCUMENTACIÓN		3,79		Calidad percibida por los estudiantes de la Facultad de Humanidades, Comunicación y Documentación de la docencia recibida medida a través de la realización de una encuesta anual. Curso 2015/16
	SATISFACCIÓN MEDIA DOCENCIA CENTRO DE POSTGRADO		3,89		Calidad percibida por los estudiantes del Centro de Postgrado de la docencia recibida medida a través de la realización de una encuesta anual. Curso 2015/16
	SATISFACCIÓN MEDIA DE LOS ESTUDIANTES CON LOS SERVICIOS	3,75			Calidad percibida por los estudiantes de los Servicios Universitarios medida a través de la realización de una encuesta anual. Curso 2015/16. Es bianual.
<b>Resultados y Empleabilidad</b>					
	PORCENTAJE DE TITULADOS CON ALGUNA ESTANCIA INTERNACIONAL	41,0%			Porcentaje de titulados en estudios de grado que han realizado alguna estancia internacional. Curso 2015/16
	PORCENTAJE DE TITULADOS DE GRADO CON ESTANCIA INTERNACIONAL EN LA EPS		23,0%		Porcentaje de titulados en estudios de grado que han realizado alguna estancia internacional en la Escuela Politécnica Superior. Curso 2015/16

ÁREA	INDICADOR	DATOS				DEFINICIÓN
INDICADORES						
	PORCENTAJE DE TITULADOS DE GRADO CON ESTANCIA INTERNACIONAL EN LA FCSJ		51,0%			Porcentaje de titulados en estudios de grado que han realizado alguna estancia internacional en la Facultad de Ciencias Sociales y Jurídicas. Curso 2015/16
	PORCENTAJE DE TITULADOS DE GRADO CON ESTANCIA INTERNACIONAL EN LA FHCD		45,0%			Porcentaje de titulados en estudios de grado que han realizado alguna estancia internacional en la Facultad de Humanidades, Comunicación y Documentación. Curso 2015/16
	TASA DE GRADUACIÓN EN GRADO	59,2%				Porcentaje de estudiantes que consiguen el título en los años de duración de su plan de estudios más uno. Curso 2015/16
	TASA DE GRADUACIÓN EN FCSJ		66,5%			Porcentaje de estudiantes que consiguen el título en los años de duración de su plan de estudios más uno en la Facultad de Ciencias Sociales y Jurídicas. Curso 2015/16
	TASA DE GRADUACIÓN EN EPS		51,2%			Porcentaje de estudiantes que consiguen el título en los años de duración de su plan de estudios más uno en la Escuela Politécnica Superior. Curso 2015/16
	TASA DE GRADUACIÓN EN FHCD		60,0%			Porcentaje de estudiantes que consiguen el título en los años de duración de su plan de estudios más uno en la Facultad de Humanidades, Comunicación y Documentación. Curso 2015/16
	TASA DE GRADUACIÓN EN MÁSTER	79,7%				Porcentaje de estudiantes que consiguen el título en los años de duración de su plan de estudios más uno. Curso 2015/16
	TASA DE ABANDONO EN GRADO	21,8%				Porcentaje de estudiantes que no renuevan su matrícula al finalizar su tercer año de estudios. Curso 2015/16
	TASA DE ABANDONO EN FCSJ		17,9%			Porcentaje de estudiantes que no renuevan su matrícula al finalizar su tercer año de estudios en la Facultad de Ciencias Sociales y Jurídicas. Curso 2015/16
	TASA DE ABANDONO EN EPS		26,1%			Porcentaje de estudiantes que no renuevan su matrícula al finalizar su tercer año de estudios en la Escuela Politécnica Superior. Curso 2015/16
	TASA DE ABANDONO EN FHCD		24,7%			Porcentaje de estudiantes que no renuevan su matrícula al finalizar su tercer año de estudios en la Facultad de Humanidades, Comunicación y Documentación. Curso 2015/16
	TASA DE ABANDONO EN MÁSTER	23,3%				Porcentaje de estudiantes que no renuevan su matrícula al finalizar su tercer año de estudios. Curso 2015/16
	% DE EGRESADOS CON EMPLEO EN LOS 6 PRIMEROS MESES	84,6%				% de estudiantes titulados que encuentran empleo en los seis primeros meses tras finalizar sus estudios en la Universidad. Datos de la promoción 2014
	% DE EGRESADOS CON EMPLEO EN EL PRIMER AÑO	91,4%				% de estudiantes titulados que encuentran empleo en el primer año tras finalizar sus estudios en la Universidad. Datos de la promoción 2014
	% EGRESADOS CON EXPERIENCIA LABORAL TRAS FINALIZAR LOS ESTUDIOS	84,5%				% egresados con experiencia laboral tras finalizar los estudios. Datos de la promoción 2014
BECAS Y AYUDAS						
	BECAS CONCEDIDAS MINISTERIO DE EDUCACIÓN	3.220				Nº de Becas concedidas por el Ministerio de Educación a estudiantes de la UC3M.
	PRÁCTICAS EXTRACURRICULARES EN SERVICIOS UC3M	564			279	Nº de estudiantes que realizan una práctica extracurricular, con compensación económica, en un Servicio de la UC3M (Desagregado por sexo M y V)
285						
	BECAS DE COLABORACIÓN CON DEPARTAMENTOS UC3M	22			10	Nº de Becas de colaboración con Departamentos. (Desagregado por sexo M y V)
12						
	BECAS DE EXCELENCIA DE LA COMUNIDAD DE MADRID	297			162	Nº de Becas concedidas al estudio para estudiantes con aprovechamiento académico excelente. (estudiantes de nuevo ingreso y estudiantes universitarios) (Desagregado por sexo M y V)
135						
	AYUDAS EXTRAORDINARIAS PARA ESTUDIANTES EN SITUACIONES ESPECIALES	43			20	Nº de ayudas concedidas a estudiantes de la UC3M con un buen rendimiento académico que se encuentran en situaciones económicas especiales, derivadas de causas sobrevenidas o imprevistas. (Desagregado por sexo M y V)
23						

ÁREA	INDICADOR	DATOS			DEFINICIÓN	
<b>INDICADORES</b>						
	AYUDAS DE PRIMERA INSTALACIÓN. ESTUDIANTES DE NUEVO INGRESO.	44			17	Nº de ayudas a estudiantes de nuevo ingreso con buen expediente académicos y que residen a más de 100km de los campus universitarios (Desagregado por sexo M y V)
					27	
	BECAS DE FORMACIÓN DOCT. Y MAST.	685			296	Nº de becas de formación concedidas a estudiantes de doctorado y masters. (Desagregado por sexo M y V)
					389	
	Nº AYUDAS PARA PDI (ACCIÓN SOCIAL)	207			74	Nº de ayudas concedidas de la ayuda Social al PDI para transporte público y personas con movilidad reducida. (Desagregado por sexo M y V)
					133	
	IMPORTE AYUDA SOCIAL PDI	59.788,81 €				Importe global de la ayuda social recibida por el PDI para transporte público y personas con movilidad reducida.
AYUDAS PARA PAS (ACCIÓN SOCIAL)	142			95	Nº de ayudas concedidas de la ayuda Social al PAS para transporte público y personas con movilidad reducida. (Desagregado por sexo M y V)	
				47		
IMPORTE AYUDA SOCIAL PAS	66.037,43 €				Importe global de la ayuda social recibida por el PAS para transporte público y personas con movilidad reducida.	
<b>INVESTIGACIÓN</b>						
	GRUPOS DE INVESTIGACIÓN	126			32	Nº de Grupos de Investigación pertenecientes al Catálogo Oficial de la Universidad. (Desagregado por sexo los IP M y V)
					94	
	INSTITUTOS DE INVESTIGACIÓN	27			5	Nº de Institutos de Investigación de la Universidad. En la desagregación por sexo aparecen los Directores y Codirectores del Instituto (Desagregado por sexo los Directores y Codirectores M y V)
					22	
	INSTITUTOS LOU		4			Nº de Institutos de Investigación LOU de la Universidad
	INSTITUTOS CON EVALUACIÓN POSITIVA UC3M		9			Nº de Institutos con evaluación positiva UC3M Nueva categoría de institutos de acuerdo a la normativa de institutos de 2008.
	INSTITUTOS PROPIOS		14			Nº de Institutos de Investigación Propios de la Universidad
	CÁTEDRAS DE INVESTIGACIÓN	15				Nº de Cátedras de Investigación vigentes en 2016
	LABORATORIOS DE INVESTIGACIÓN	18				Nº de Laboratorios de Investigación de la Universidad dedicados 100% a la investigación
	LABORATORIOS DE INVESTIGACIÓN EN EL CAMPUS DE LEGANÉS		18			Nº de Laboratorios de Investigación en el Campus de Leganés dedicados 100% a la investigación
	CONTRATOS ART. 83	1.508				Nº de contratos artículo 83 firmados (se incluyen los tramitados tanto por el Servicio de Investigación como los los Servicio Jurídico)
	Nº PROYECTOS INTERNACIONALES	18				Nº de Proyectos internacionales iniciados
	Nº PROYECTOS NACIONALES CONSEGUIDOS	141				Nº de Proyectos nacionales conseguidos
	Nº PROYECTOS REGIONALES CONSEGUIDOS	24				Nº de Proyectos regionales conseguidos
	FINANCIACIÓN CAPTADA PARA ACTIVIDADES DE I+D+I. TOTAL	26.713				Volumen Económico captado para actividades de Investigación competitiva. Se incluyen proyectos internacionales, nacionales, regionales, Programa Propio y art. 83 (Miles €)
	FINANCIACIÓN CAPTADA EN PROYECTOS COMPETITIVOS		17.968			Volumen Económico captado para actividades de Investigación competitiva (a nivel internacional, nacional y regional (Miles €)
	FINANCIACIÓN CAPTADA EN PROYECTOS COMPETITIVOS INTERNACIONALES			5.255		Volumen Económico captado para actividades de Investigación competitiva a nivel internacional (Miles €)
	FINANCIACIÓN CAPTADA EN PROYECTOS COMPETITIVOS NACIONALES			10.530		Volumen Económico captado para actividades de Investigación competitiva a nivel nacional (Miles €)
	FINANCIACIÓN CAPTADA EN PROYECTOS COMPETITIVOS REGIONALES			2.183		Volumen Económico captado para actividades de Investigación competitiva a nivel regional (Miles €)

ÁREA	INDICADOR	DATOS				DEFINICIÓN
<b>INDICADORES</b>						
	FINANCIACIÓN CAPTADA EN CONTRATOS ART. 83		8.151			Financiación captada en contratos art.83 (para realizar proyectos de I+D, asesoría y consultoría, servicios técnicos repetitivos, cátedras...) (Miles €)
	FINANCIACIÓN PROGRAMA PROPIO DE INVESTIGACIÓN DE LA UC3M		594			Financiación UC3M destinada al Programa Propio de Investigación (Miles €)
	PROGRAMA PROPIO: AYUDAS DE MOVILIDAD PREDOCTORAL	38			11 27	Nº de estancias de investigadores en formación predoctoral. (Desagregado por sexo M y V)
	PROGRAMA PROPIO: AYUDAS DE MOVILIDAD JÓVENES DOCTORES	18			5 13	Nº de estancias de investigadores postdoctorales. (Desagregado por sexo M y V)
	PROGRAMA PROPIO: AYUDAS PARA LA PREPARACIÓN DE PROPUESTAS EUROPEAS	73			13 60	Nº de ayudas concedidas en el Programa Propio para la preparación de propuestas europeas
	PROGRAMA PROPIO: AYUDAS PARA LA COFINANCIACIÓN DE PROYECTOS EUROPEOS	7			1 6	Nº de ayudas concedidas en el Programa Propio para cofinanciar proyectos europeos
	PROGRAMA PROPIO: AYUDAS PARA EL APOYO EN LA REDACCIÓN DE PROPUESTAS (PROPOSAL WRITERS)	69			21 48	Nº de ayudas concedidas en el Programa Propio para asistencia en la revisión y escritura de propuestas de investigación de convocatorias internacionales
	PROGRAMA PROPIO: AYUDAS PARA LA ORGANIZACIÓN DE CONGRESOS Y WORKSHOPS	48			16 32	Nº de ayudas concedidas en el Programa Propio para la organización de congresos y workshops
<b>PERSONAL DE ADMINISTRACIÓN Y SERVICIOS</b>						
	PAS	697			452 245	Nº de personas de administración y servicios (funcionarios y laborales)(Desagregado por sexo M y V)
	PAS FUNCIONARIOS		526		361 165	Nº de personas de administración y servicios funcionarios (Desagregado por sexo M y V)
	FUNCIONARIOS DE CARRERA			393	273 120	Nº de personas de administración y servicios funcionarios de carrera (Desagregado por sexo M y V)
	FUNCIONARIOS EVENTUALES			2	0 2	Nº de personas de administración y servicios funcionarios eventuales (Desagregado por sexo M y V)
	FUNCIONARIOS INTERINOS			131	88 43	Nº de personas de administración y servicios funcionarios interinos (Desagregado por sexo M y V)
	PAS LABORALES		171		91 80	Nº de personas de administración y servicios laborales (Desagregado por sexo M y V)
	CONTRATADOS PROYECTOS I+D+I	153			60 93	Nº de personas contratadas destinadas a proyectos de I+D+I (Técnicos de Apoyo a Investigación) (Desagregado por sexo M y V)
	PAS PROGRAMA MOVILIDAD ERASMUS-PAS	19				Nº total de PAS desplazados a través del Programa de Movilidad ERASMUS-PAS en el curso 2015/2016.
	CURSOS DE FORMACIÓN PRESENCIAL RECIBIDOS	41				Nº de Cursos de formación presencial recibidos por el PAS organizados por la Unidad de Recursos Humanos
	PAS QUE HA ASISTIDO A ALGÚN CURSO DE FORMACIÓN PRESENCIAL	533			358 175	Nº de PAS que han asistido a los cursos de formación presencial organizados por la Unidad de Recursos Humanos. (Desagregado por sexo M y V)
	CURSOS DE IDIOMAS RECIBIDOS	40				Nº de Cursos de idiomas generales recibidos por el PAS organizados por la Unidad de Recursos Humanos
	PAS QUE HA ASISTIDO A ALGÚN CURSO DE IDIOMAS	291			211 80	Nº de PAS que han asistido (más del 60%) a los cursos de idiomas organizados por la Unidad de Recursos Humanos. (Desagregado por sexo M y V)
<b>PERSONAL DOCENTE E INVESTIGADOR</b>						
	PDI TOTAL	1.971			622 1349	Nº de personal docente e investigador total. (Desagregado por sexo M y V)
	CATEDRÁTICOS		146		21 125	Nº de funcionarios del cuerpo de catedráticos de universidad (Desagregado por sexo M y V)
	TITULARES		437		178 259	Nº de funcionarios e interinos del cuerpo de titulares de universidad. (Desagregado por sexo M y V)
	TITULARES DE UNIVERSIDAD			394	158 236	Nº de funcionarios del cuerpo de titulares de universidad (Desagregado por sexo M y V)
	TITULARES DE UNIV. INTERINOS			43	20 23	Nº de funcionarios interinos del cuerpo de titulares de universidad (Desagregado por sexo M y V)
	PROFESORES EMÉRITO		7		0 7	Nº de profesores eméritos (Desagregado por sexo M y V)

ÁREA	INDICADOR	DATOS			DEFINICIÓN
<b>INDICADORES</b>					
	CONTRATADO DOCTOR		16	7 9	Nº de profesores contratados doctores (Desagregado por sexo M y V)
	VISITANTES		282	109 173	Nº de profesores visitantes (Desagregado por sexo M y V)
	AYUDANTE DOCTOR		50	20 30	Nº de profesores ayudantes doctor (Desagregado por sexo M y V)
	ASOCIADOS TOTALES		617	160 457	Nº total de profesores asociados (Desagregado por sexo M y V)
	AYUDANTE		29	11 18	Nº de profesores ayudantes (Desagregado por sexo M y V)
	PERSONAL INVESTIGADOR EN FORMACIÓN		268	84 184	Nº de personas pertenecientes al colectivo PDI que están en formación. (Desagregado por sexo M y V)
	OTRO PDI		119	32 87	Nº de profesores de los programas Juan de la Cierva, Ramón y Cajal, etc. (Desagregado por sexo M y V)
	ASOCIADOS EQUIVALENTES	457,05		121,98 335,07	Nº de profesores asociados equivalentes a 12 horas (Desagregado por sexo M y V)
	PDI DE LA UNIÓN EUROPEA	103		25 78	Nº de personal docente e investigador equivalente cuya nacionalidad es algún país de la UE sin incluir España (Desagregado por sexo M y V)
	PDI NO UNIÓN EUROPEA	112		31 81	Nº de personal docente e investigador equivalente extranjero (Desagregado por sexo M y V)
	PROFESORES DOCTORES	1.258		426 832	Nº de profesores doctores (Desagregado por sexo M y V)
	Nº PDI PROGRAMA MOVILIDAD ERASMUS-PDI	40			Nº total de profesores desplazados a través del Programa de Movilidad ERASMUS-PDI en el curso 2016/2017.
	CURSOS DE FORMACIÓN PRESENCIAL RECIBIDOS	29			Nº de Cursos de formación presencial recibidos por el PDI organizados por la Unidad de Recursos Humanos
	PDI QUE HA ASISTIDO A ALGÚN CURSO DE FORMACIÓN PRESENCIAL	379		210 169	Nº de PDI que han asistido a los cursos de formación presencial organizados por la Unidad de Recursos Humanos. (Desagregado por sexo M y V)
	CURSOS DE IDIOMAS RECIBIDOS	57			Nº de Cursos de idiomas recibidos por el PDI organizados por la Unidad de Recursos Humanos
	PDI QUE HA ASISTIDO A ALGÚN CURSO DE IDIOMAS	251		99 152	Nº de PDI que han asistido (más del 60%) a algún curso de idiomas organizados por la Unidad de Recursos Humanos. (Desagregado por sexo M y V)
	SATISFACCIÓN MEDIA DEL PDI CON LOS SERVICIOS	3,86			Calidad percibida por el PDI de los Servicios Universitarios medida a través de la realización de una encuesta bianual.
<b>INFRAESTRUCTURA</b>					
	AULAS INFORMÁTICAS TOTALES	45			Nº de aulas informáticas en los campus
	AULAS INFORMÁTICAS GETAFE		15		Nº de aulas informáticas en el campus de Getafe
	AULAS INFORMÁTICAS LEGANÉS		20		Nº de aulas informáticas en el campus de Leganés
	AULAS INFORMÁTICAS COLMENAREJO		6		Nº de aulas informáticas en el campus de Colmenarejo
	AULAS INFORMÁTICAS CAMPUS MADRID-PUERTA DE TOLEDO		4		Nº de aulas informáticas en el campus Madrid-Puerta de Toledo
	PUESTOS DE TRABAJO EN AULAS INF.	1.098			Nº de puestos de trabajo para estudiantes en aulas informáticas
	PUESTOS DE TRABAJO EN AULAS INF. CAMPUS DE GETAFE		380		Nº de puestos de trabajo para estudiantes en aulas informáticas del campus de Getafe
	PUESTOS DE TRABAJO EN AULAS INF. CAMPUS DE LEGANÉS		449		Nº de puestos de trabajo para estudiantes en aulas informáticas del campus de Leganés
	PUESTOS DE TRABAJO EN AULAS INF. CAMPUS DE COLMENAREJO		149		Nº de puestos de trabajo para estudiantes en aulas informáticas del campus de Colmenarejo
	PUESTOS DE TRABAJO EN AULAS INF. CAMPUS DE MADRID-PUERTA DE TOLEDO		120		Nº de puestos de trabajo para estudiantes en aulas informáticas del campus Madrid-Puerta de Toledo
	AULAS DE DOCENCIA TOTALES	278			Nº de aulas de Docencia en la Universidad



ÁREA	INDICADOR	DATOS			DEFINICIÓN
INDICADORES					
	AULAS DE DOCENCIA GETAFE		146		Nº de aulas de Docencia en el Campus de Getafe
	AULAS DE DOCENCIA LEGANÉS		79		Nº de aulas de Docencia en el Campus de Leganés
	AULAS DE DOCENCIA COLMENAREJO		28		Nº de aulas de Docencia en el Campus de Colmenarejo
	AULAS DE DOCENCIA MADRID-PUERTA DE TOLEDO		25		Nº de aulas de Docencia en el Campus Madrid-Puerta de Toledo
	LABORATORIOS DE DOCENCIA	87			Nº de Laboratorios de la Universidad dedicados 100% a la Docencia
	LABORATORIOS DE DOCENCIA EN EL CAMPUS DE GETAFE		20		Nº de Laboratorios en el Campus de Getafe dedicados 100% a la Docencia
	LABORATORIOS DE DOCENCIA EN EL CAMPUS DE LEGANÉS		65		Nº de Laboratorios en el Campus de Leganés dedicados 100% a la Docencia
	LABORATORIOS DE DOCENCIA EN EL CAMPUS DE COLMENAREJO		2		Nº de Laboratorios en el Campus de Colmenarejo dedicados 100% a la Docencia
	LABORATORIOS MIXTOS PARA DOCENCIA E INVESTIGACIÓN	124			Nº de Laboratorios mixtos de la Universidad dedicados a la docencia y la investigación.
	LABORATORIOS MIXTOS PARA DOCENCIA E INVESTIGACIÓN EN EL CAMPUS DE GETAFE		18		Nº de Laboratorios mixtos en el Campus de Getafe dedicados a la docencia y la investigación.
	LABORATORIOS MIXTOS PARA DOCENCIA E INVESTIGACIÓN EN EL CAMPUS DE LEGANÉS		105		Nº de Laboratorios mixtos en el Campus de Leganés dedicados a la docencia y la investigación.
	LABORATORIOS MIXTOS PARA DOCENCIA E INVESTIGACIÓN EN EL CAMPUS DE COLMENAREJO		1		Nº de Laboratorios mixtos en el Campus de Colmenarejo dedicados a la docencia y la investigación.
	Nº de BIBLIOTECAS	5			Nº de bibliotecas en los campus.
	Nº de PUESTOS ESTUDIO/TRABAJO	2.887			Nº total de puestos estudio/trabajo en las bibliotecas
	RATIO PUESTOS DE ESTUDIO/ESTUDIANTE	0,14			Nº de puestos estudio/trabajo dividido por el número de estudiantes de Grado y Postgrado.
	Nº DE ENTRADAS DE USUARIOS A LAS BIBLIOTECAS	1.470.726			Nº de usuarios que han accedido a la Biblioteca de forma presencial.
	Nº DE ACCESOS CATÁLOGO DE LA BIBLIOTECA	5.326.383			Nº accesos al Catálogo de Biblioteca para la búsqueda y localización física de documentos en soporte impreso o audiovisual y la búsqueda y descarga de documentos electrónicos, así como la gestión de servicios a distancia en 2016. Desde 2014 recoge también los acceso del buscador automático
	LIBROS IMPRESOS	528.140			Nº de ejemplares de libros impresos en las Bibliotecas de la Universidad recogidos en el catálogo
	LIBROS ELECTRÓNICOS	100.987			Nº de libros electrónicos suscritos y accesibles en el año
	REVISTAS IMPRESAS	5.087			Nº de colecciones (en curso y cerradas) de revistas impresas en las bibliotecas de la Universidad recogidas en el catálogo
	REVISTAS ELECTRÓNICAS	21.065			Nº de títulos de revistas electrónicas suscritas y accesibles en el año
	DOCUMENTOS AUDIOVISUALES	43.438			Nº de documentos en soporte audiovisual (CD-Rom, audio, DVD...) en las bibliotecas de la universidad y recogidos en el catálogo
	LLAMADAS CENTRO DE ATENCIÓN Y SOPORTE (CASO)	19.743			Nº de llamadas recibidas en el Centro de Atención y Soporte (CASO).
	LLAMADAS AL TELÉFONO DE EMERGENCIAS (9999)	102 (20 realmente emergencias)			Nº de llamadas recibidas en el teléfono de emergencias (9999).
	LLAMADAS RECIBIDAS DE ATENCIÓN A ESTUDIANTES Y FUTUROS ESTUDIANTES	66.643			Nº de llamadas recibidas en atención a estudiantes y futuros estudiantes en 2016, así como llamadas de información general desde el 1 de marzo de 2016.
	Nº de INCIDENCIAS	58.065			Nº de incidencias recogidas a través de la herramienta HIDRA relacionadas con problemas informáticos, petición de traslados, temas de telefonía, cuestiones de mantenimiento, etc. Se incluyen las incidencias gestionadas en el ámbito académico..

ÁREA	INDICADOR	DATOS				DEFINICIÓN
INDICADORES						
<b>SERVICIOS ADICIONALES</b>						
	AUDITORIOS	1				Nº de auditorios
	RESIDENCIAS Y ALOJAMIENTOS	3				Nº de colegios mayores en los campus
	CENTROS DEPORTIVOS	2				Nº de centros deportivos en los campus
	CENTROS DE INFORMACIÓN JUVENIL	3				Nº de centros de información juvenil de la CAM en los campus
	SOPP	3				Nº de centros del Servicio de Orientación y Planificación Profesional en los campus
	CAFETERÍAS Y RESTAURANTES	7				Nº de cafeterías en los campus
	REPROGRAFÍA	5				Nº de centros de reprografía en los campus
	BANCOS	7				Nº de servicios bancarios en los campus (oficina y/o cajero automático)
	AGENCIA DE VIAJES	2				Nº de agencias de viajes en los campus
	CENTROS DE SALUD LABORAL	2				Nº de centros de salud laboral
	TIENDA-LIBRERÍA	4				Nº de tiendas-librerías en los campus
<b>INFORMACIÓN ECONÓMICA</b>						
	PRESUPUESTO 2017	160.783.219,91 €				Presupuesto aprobado por el Consejo Social para el año 2017
	GASTO DE PERSONAL 2016	97.425.668,59 €				Expresa los gastos que representan las obligaciones reconocidas por el conjunto de personas que prestan servicios en la universidad y que están sujetas a una relación laboral con ella. Ejecución del presupuesto 2016
	GASTO COMPRAS Y SERVICIOS 2016	24.435.965,16 €				Expresa los gastos que representan las obligaciones reconocidas contraídas por la universidad en la adquisición de bienes y contratación de servicios (Capítulo II) y Gastos financieros (Capítulo III). Quedan excluidos los pertenecientes al Centro de Ampliación de Estudios. Ejecución del presupuesto 2016
	GASTO BECAS PROPIAS Y AYUDAS 2016	5.139.374,88 €				Expresa los gastos que representan las obligaciones reconocidas contraídas por la universidad en Becas y Ayudas propias (Capítulo IV), que se otorgan a estudiantes para la colaboración en actividades de las unidades y ayudas concedidas mediante convenios. Quedan excluidas las pertenecientes al Centro de Ampliación de Estudios. Ejecución del presupuesto 2016
	GASTO CORRIENTE TOTAL 2016	127.257.102,94 €				Expresa el total del gasto corriente anual que contrae la universidad. Ejecución del presupuesto 2016
	TRANSFERENCIA REAL + COMPLEMENTO CM 2016	80.630.772,00 €				Expresa la participación financiera de la Comunidad de Madrid una vez aplicado el Modelo de Financiación y la cantidad para financiar gastos de personal específicos. Ejecución del presupuesto 2016
	PERIODO MEDIO DE PAGO - CAPÍTULOS 2 Y 4	23,4				Número de días, en promedio, que la Universidad tarda en pagar a sus proveedores. Capítulos 2 y 4.
	PERIODO MEDIO DE PAGO - CAPÍTULO 6	14,2				Número de días, en promedio, que la Universidad tarda en pagar a sus proveedores. Capítulo 6.
<b>OTROS DATOS DE INTERÉS</b>						
	CONVENIOS SUSCRITOS EN LA UNIVERSIDAD	1.229				Nº de convenios suscritos en la Universidad en el año 2016.
	ELEMENTOS INVENTARIADOS	160.190				Nº de elementos inventariados en la UC3M que están dados de alta. No aparecen los que se han ido dando de baja en el inventario.
	COMUNIDAD UNIVERSITARIA	23.365				Número de personas que forman la comunidad universitaria de la Universidad (Estudiantes, Personal Docente e Investigador y Personal de Administración y Servicios)
	ESTUDIANTES INSCRITOS EN ACTIVIDADES DE ESPACIO ESTUDIANTES	6181			2442	Nº total de estudiantes inscritos en alguna actividad deportiva, sociocultural, de participación y orientación. (Desagregado por sexo M y V)
3739						
	PDI INSCRITO EN ACTIVIDADES DE ESPACIO ESTUDIANTES	534			174	Nº total de PDI inscritos en alguna actividad deportiva, sociocultural, de participación y orientación. (Desagregado por sexo M y V)
360						
	PAS INSCRITOS EN ACTIVIDADES DE ESPACIO ESTUDIANTES	302			190	Nº total de PAS inscritos en alguna actividad deportiva, sociocultural, de participación y orientación. (Desagregado por sexo M y V)
112						
	INSCRIPCIONES EN ACTIVIDADES PARA CENTROS DE SECUNDARIA	280				Número de inscripciones de centros de educación secundaria públicos y privados participantes en actividades del programa de colaboración con secundaria de la Universidad en el curso 2015/16

ÁREA	INDICADOR	DATOS			DEFINICIÓN	
INDICADORES						
	CONSUMO DE ELECTRICIDAD EN LA UNIVERSIDAD	17.139.222				Este indicador refleja el consumo de electricidad en la Universidad (excluyendo el campus Madrid-Puerta de Toledo y desde Abril de 2014 Avda. de Mediterráneo) por iluminación interior y exterior, funcionamiento de equipos y climatización principalmente, medido en Kw/h. Dato facilitado por la empresa suministradora.
	CONSUMO DE ELECTRICIDAD EN LA UNIVERSIDAD POR USUARIO COMUNIDAD UNIVERSITARIA.	733,54				Este indicador refleja el consumo de electricidad (excluyendo el campus Madrid-Puerta de Toledo y desde Abril de 2014 Avda. de Mediterráneo) por usuario de la comunidad universitaria por iluminación interior y exterior, funcionamiento de equipos y climatización principalmente, medido en Kw/h. Dato facilitado por la empresa suministradora.
	CONSUMO DE ELECTRICIDAD EN LA UNIVERSIDAD POR METROS CUADRADOS TOTALES.	50,34				Este indicador refleja el consumo de electricidad (excluyendo el campus Madrid-Puerta de Toledo y desde Abril de 2014 Avda. de Mediterráneo) por m <sup>2</sup> totales en la Universidad por iluminación interior y exterior, funcionamiento de equipos y climatización principalmente, medido en Kw/h. Dato facilitado por la empresa suministradora.
	CONSUMO DE GAS EN LA UNIVERSIDAD	12.621.152				Este indicador refleja el consumo de gas natural en la Universidad (excluyendo el campus Madrid-Puerta de Toledo y desde Agosto de 2014 Avda. de Mediterráneo) por climatización y agua caliente sanitaria principalmente, medido en Kw/h. Dato facilitado por la empresa suministradora.
	CONSUMO DE GAS EN LA UNIVERSIDAD POR USUARIO COMUNIDAD UNIVERSITARIA.	540,17				Este indicador refleja el consumo de gas natural (excluyendo el campus Madrid-Puerta de Toledo y desde Agosto de 2014 Avda. de Mediterráneo) por usuario de la comunidad universitaria por climatización y agua caliente sanitaria principalmente, medido en Kw/h. Dato facilitado por la empresa suministradora.
	CONSUMO DE GAS EN LA UNIVERSIDAD POR METROS CUADRADOS TOTALES.	47,00				Este indicador refleja el consumo de gas natural (excluyendo el campus Madrid-Puerta de Toledo y desde Agosto de 2014 Avda. de Mediterráneo) por m <sup>2</sup> totales en la Universidad por climatización y agua caliente sanitaria principalmente, medido en Kw/h. Dato facilitado por la empresa suministradora.
	CONSUMO DE AGUA EN LA UNIVERSIDAD	129.720				Este indicador refleja el consumo de agua en la Universidad (excluyendo el campus Madrid-Puerta de Toledo y desde Abril de 2014 Avda. de Mediterráneo) destinada a abastecimiento humano y riego en las zonas que no se riegue con agua de pozo, medido en m <sup>3</sup> . Dato facilitado por la empresa suministradora.
	CONSUMO DE AGUA EN LA UNIVERSIDAD POR USUARIO COMUNIDAD UNIVERSITARIA.	5,55				Este indicador refleja el consumo de agua (excluyendo el campus Madrid-Puerta de Toledo y desde Abril de 2014 Avda. de Mediterráneo) por usuario de la comunidad universitaria destinada a abastecimiento humano y riego en las zonas que no se riegue con agua de pozo,, medido en m <sup>3</sup> . Dato facilitado por la empresa suministradora.
	CONSUMO DE AGUA EN LA UNIVERSIDAD POR METROS CUADRADOS TOTALES.	0,38				Este indicador refleja el consumo de agua (excluyendo el campus Madrid-Puerta de Toledo y desde Abril de 2014 Avda. de Mediterráneo) por m <sup>2</sup> totales en la Universidad destinada a abastecimiento humano y riego en las zonas que no se riegue con agua de pozo,, medido en m <sup>3</sup> . Dato facilitado por la empresa suministradora.
	CONSUMO DE PAPEL FIBRA VIRGEN RESPECTO DEL TOTAL EN LA UNIVERSIDAD	35,30%				Este indicador refleja el consumo de papel fibra virgen tomando como referencia el total de kg consumidos de papel de oficina, papel impreso, publicaciones y fotocopias en las copisterías de la universidad principalmente. Datos facilitados por las empresas adjudicatarias de estos contratos
	CONSUMO DE PAPEL FIBRA VIRGEN POR USUARIO COMUNIDAD UNIVERSITARIA.	0,78				Este indicador refleja el consumo de papel fibra virgen por usuario de la comunidad universitaria tomando como referencia el total de kg consumidos de papel de oficina, papel impreso, publicaciones y fotocopias en las copisterías de la universidad principalmente. Datos facilitados por las empresas adjudicatarias de estos contratos

ÁREA	INDICADOR	DATOS			DEFINICIÓN	
INDICADORES						
	CONSUMO DE PAPEL FIBRA RECICLADO RESPECTO DEL TOTAL EN LA UNIVERSIDAD	64,70%				Este indicador refleja el consumo de papel fibra reciclado tomando como referencia el total de kg consumidos de papel de oficina, papel impreso, publicaciones y fotocopias en las copisterías de la universidad principalmente. Datos facilitados por las empresas adjudicatarias de estos contratos
	CONSUMO DE PAPEL FIBRA RECICLADO POR USUARIO COMUNIDAD UNIVERSITARIA.	1,41				Este indicador refleja el consumo de papel fibra reciclado por usuario de la comunidad universitaria tomando como referencia el total de kg consumidos de papel de oficina, papel impreso, publicaciones y fotocopias en las copisterías de la universidad principalmente. Datos facilitados por las empresas adjudicatarias de estos contratos
	RECOGIDA PAPEL Y CARTÓN POR USUARIO COMUNIDAD UNIVERSITARIA	2,31				Este indicador refleja la recogida de residuos de papel y cartón por usuario de la comunidad universitaria, medido en kg. Datos facilitados por la empresa adjudicataria de la limpieza.
	RECOGIDA APARATOS ELÉCTRICOS Y ELECTRÓNICOS	0,50				Este indicador refleja la recogida de residuos de aparatos eléctricos y electrónicos por usuario de la comunidad universitaria, medido en kg. Datos facilitados por las empresas adjudicatarias de estos contratos.
	RECOGIDA TÓNER	0,06				Este indicador refleja la recogida de residuos de tóner por usuario de la comunidad universitaria, medido en kg. Datos facilitados por la empresa Datos facilitados por la empresa que recoge este tipo de residuos.
	RECOGIDA PRODUCTOS QUÍMICOS	0,08				Este indicador refleja la recogida de residuos de productos químicos para reciclar por usuario de la comunidad universitaria, medido en kg. Datos facilitados por la empresa que recoge este tipo de residuos.
ÁREA	INDICADOR	DATOS			DEFINICIÓN	