BIAM

COMUNIDADES AUTÓNOMAS

www.uc3m.es/boletin

Universidad Carlos III de Madrid
www.uc3m.es

Instituto Flores de Lemus | Nº 29 Mayo de 2009 | Segunda Época

EN MAYO SE REVISARON NUEVAMENTE A LA BAJA LAS PREVISIONES DE INFLACIÓN PARA LA GRAN MAYORÍA DE LAS CC.AA.

LA TASA MEDIA ANUAL EN 2009 SERÁ POSITIVA SÓLO EN EL PAÍS VASCO Y EN CATALUÑA

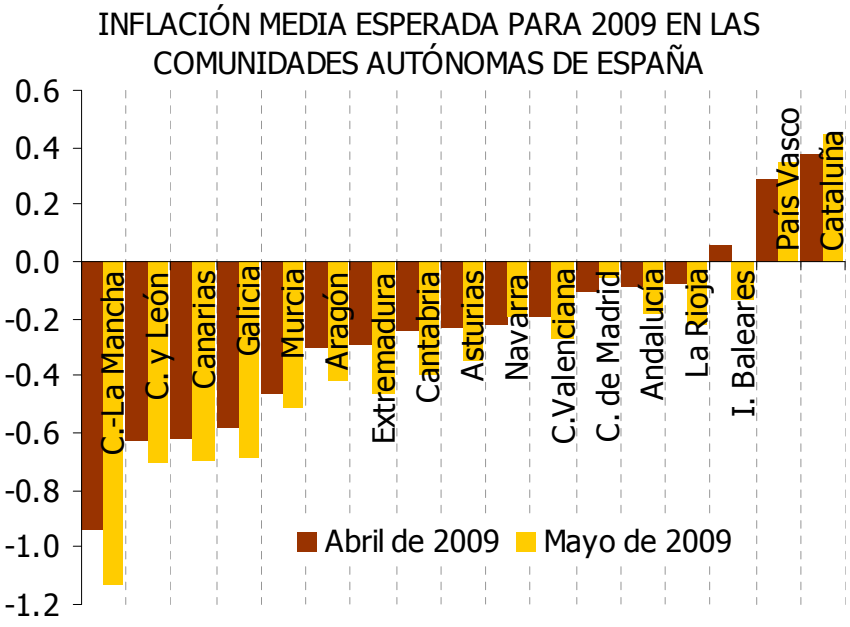

Fuente: INE
Fecha: 13 de mayo de 2009

- El peso relativo de bienes y servicios con inflación anual negativa subió con fuerza este mes y se sitúa en muchas comunidades por encima del 40%.

- La predicciones para la tasa media anual de inflación en la Comunidad de de Madrid se mantienen para el 2009 con un valor negativo del 0,1% y se revisan a la baja para el 2010 con una valor esperado del 1,6%. Las tasas medias del índice subyacente se mantienen similares a las del mes pasado y se sitúan en el 1,2% para el 2009 y el 1,7% para el 2010. Con respecto al índice español, el diferencial de precios sería favorable al conjunto español tanto en el 2009 como en el 2010.

- Este mes, como se ha señalado en boletines anteriores, se extiende el análisis de inflación a una nueva comunidad autónoma. En la página 9 el lector podrá encontrar un estudio detallado sobre la evolución de los precios al consumo en Castilla la Mancha con previsiones hasta finales de 2010.

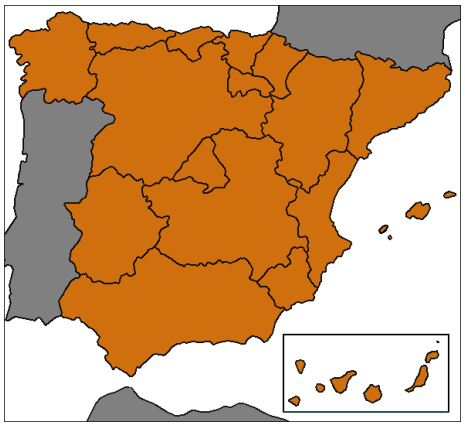

BIAM COMUNIDADES AUTÓNOMAS

DIRECTOR: Antoni Espasa

ANÁLISIS Y PREDICCIONES

Principado de Asturias: Carles Bretó y Joaquín Lorences

Comunidad de Andalucía y Castilla La Mancha: Juan de Dios Tena

Comunidad de Madrid: Arsinoé Lamadriz

Resto de Comunidades: César Castro

Colaboradora de Predicciones Andalucía y Castilla La Mancha: Carolina Godoy

EDICIÓN: Elena Arispe y Eva María Torijano

CONSEJO ASESOR: Paulina Beato, Guillermo de la Dehesa, José Luís Feito, Miguel Ángel Fernández de Pinedo, Alberto Lafuente, José Luís Larrea, José Luis Madariaga, Carlos Mas, Teodoro Millán, Emilio Ontiveros, Amadeo Petitbò, Federico Prades, Narcís Serra, Tomás de la Cuadra-Salcedo, Javier Santiso y Juan Urrutia (Presidente).

BIAM COMUNIDADES AUTÓNOMAS
es una publicación universitaria independiente de periodicidad mensual del Laboratorio de Predicción y Análisis Macroeconómico, del Instituto Flores de Lemus, de la Universidad Carlos III de Madrid.
Queda prohibida la reproducción total o parcial del presente documento o su distribución a terceros sin la autorización expresa del Laboratorio de Predicción y Análisis Macroeconómico.
Depósito Legal: M22 938 – 1995
ISSN 1888-9301

Laboratorio de Predicción y Análisis Macroeconómico
Universidad Carlos III de Madrid
C/ Madrid, 126 E-28903 Getafe (Madrid)
Tel +34 91 624 98 89 Fax +34 91 624 93 05
www.uc3m.es/boletin
E-mail: laborat@est-econ.uc3m.es

CONTENIDO.

I. PRINCIPALES RESULTADOS p.1

II. ANÁLISIS DE LA INFLACIÓN EN ESPAÑA POR COMUNIDADES AUTÓNOMAS p.2

III. COMUNIDAD DE CASTILLA LA MANCHA

III.1. Inflación
- III.1.1. Situación Actual y Perspectivas p.9
- III.1.2. Análisis Sectorial p.12
  - Cuadros y Gráficos p.14
- III.1.3. Grupos COICOP del IPC: Comparación con la Euro Área p.38
  - Cuadros y Gráficos p.40

IV. COMUNIDAD DE MADRID

IV.1. Inflación
- IV.1.1. Situación Actual y Perspectivas p.47
- IV.1.2. Análisis Sectorial p.53
- IV.1.3. Grupos COICOP: Euro Área y Madrid p.60
- IV.1.4. Cuadros y Gráficos p.63

* La fecha de cierre para las estadísticas incluidas en este Boletín fue el 27 de mayo de 2009.

I. PRINCIPALES RESULTADOS

Los principales puntos a destacar de la publicación de este mes son:

ESPAÑA POR COMUNIDADES AUTÓNOMAS

- Las tasas anuales de inflación total en las Comunidades Autónomas de España para el mes de abril de 2009 variaron entre el valor negativo de 1,2% en Castilla La-Mancha y el 0,5% positivo del País Vasco.

- En el mes de abril la mayoría de las Comunidades mostraron crecimientos en la inflación inferiores a lo previsto, exceptuando Murcia, C. de Madrid, Navarra, Cataluña y País Vasco

- Respecto a marzo, las ponderaciones de aquellas rúbricas con tasas anuales de inflación negativa han crecido para España en 0,6pp. Por Comunidades, en Asturias y Cantabria es en donde más ha crecido este diferencial.

- La inclusión del dato observado de abril provoca una revisión a la baja en las previsiones de inflación total en la mayoría de CC.AA. exceptuando País Vasco, C. de Madrid y Cataluña que las aumentan ligeramente en 0,1pp.

COMUNIDAD DE CASTILLA LA MANCHA

- En la Comunidad de Castilla-La Mancha la tasa de inflación anual ha registrado un decrecimiento de un 1,2% en el mes de abril. Se prevén tasas anuales medias de -1% y 2,2% para 2009 y 2010 respectivamente.

- Albacete presenta la tasa de inflación anual menos negativa dentro de la Comunidad con un decrecimiento del 0,9%, mientras la que presenta el valor más bajo es Toledo con una tasa negativa del 1,7%. Se prevé que Toledo siga presentando la tasa de inflación más baja dentro de la Comunidad durante todo el período de predicción, y que Albacete sea la provincia más inflacionista en Castilla La Mancha durante la mayor parte de este año.

- La inflación continuará decreciendo hasta alcanzar su menor valor en julio de 2009, con una tasa anual negativa del 2,4%. Se espera que se mantengan las tasas anuales negativas hasta octubre de este año.

COMUNIDAD DE MADRID

- La tasa mensual del IPC Total creció en abril un 0,83%, ligeramente superior a la esperada. El índice de precios subyacente se comportó como se esperaba. Entre sus componentes el índice de alimentos elaborados registró una ligera innovación al alza. El índice residual explica la ligera innovación al alza, con comportamientos no previstos del índice de alimentos no elaborados y de los bienes energéticos, con signos opuestos a los esperados para sus tasas mensuales. El índice de alimentos no elaborados registró una tasa mensual negativa por tercer mes consecutivo, que ha conducido a una tasa anual negativa.

- La tasa anual del IPC Total de Madrid se situó en el 0,1%, tres décimas p.p. superior a la tasa del índice español, que registró una tasa negativa. El comportamiento más inflacionista de la Comunidad de Madrid en los últimos tres meses se mantendrá en media, según nuestras predicciones, en el año 2009, y el diferencial podría situarse en torno a la décima de p.p. favorable a Madrid en 2010.

- Las predicciones de tasas medias anuales del índice de precios total se mantienen para el 2009 con un valor negativo del 0,1% y se revisan a la baja para el 2010 con una predicción del 1,6%.

- Las tasas medias del índice subyacente se mantienen similares a las del mes pasado y se sitúan en el 1,2% para el 2009 y el 1,7% para el 2010. Con respecto al índice español, el diferencial de precios sería favorable al conjunto español tanto en el 2009 como en el 2010.

- Para el índice residual se prevén tasas anuales negativas en todos los meses del 2009 con excepción del mes de diciembre, por la contribución del índice de bienes energéticos. Se prevén tasas medias anuales del -6,2% para el 2009 y el 3,0% para el 2010.

II. ANÁLISIS DE LA INFLACIÓN EN ESPAÑA POR COMUNIDADES AUTÓNOMAS.

Las tasas anuales de inflación total en las Comunidades Autónomas de España para el mes de abril de 2009 variaron entre el valor negativo del 1,2% en Castilla La-Mancha y el 0,5% positivo del País Vasco. En cuanto a la inflación subyacente, el mínimo valor fue de 0,9% registrado en Extremadura y el máximo el de Cataluña con 1,8% (véase gráfico II.1). Este mes sólo tres Comunidades mantuvieron tasas anuales de inflación total positivas: C. de Madrid, Cataluña y País Vasco. En cuanto a la inflación subyacente, la tasa anual se ha mantenido por encima de 1 pp. exceptuando Extremadura y Andalucía (0,9%).

Gráfico II.1

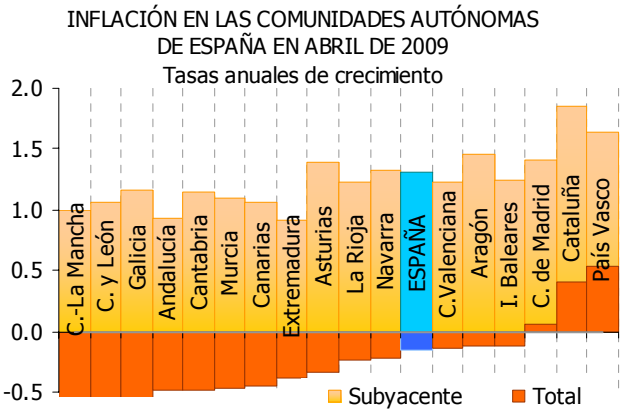

Fuente: INE
Fecha: 13 de mayo de 2009

En cuanto a las innovaciones respecto a nuestras previsiones, en el mes de abril la mayoría de las Comunidades mostraron crecimientos en la inflación inferiores a lo previsto, exceptuando Murcia, C. de Madrid, Navarra, Cataluña y País Vasco (véase gráfico II.2). De forma más generalizada se presentaron innovaciones a la baja en la inflación subyacente. Estas innovaciones en la inflación subyacente junto con las observadas en los alimentos no elaborados se vieron parcialmente compensadas por un crecimiento mayor al esperado en los precios de la energía.

En el cuadro II.1 se muestra la evolución de la suma de ponderaciones de aquellas rúbricas que han presentado tasas anuales de inflación negativa. Respecto a marzo, estas ponderaciones crecieron para España en 0,6 pp. Por Comunidades, es en Asturias y Cantabria donde más ha crecido este diferencial en abril, pero es en Castilla La-Mancha donde más de la mitad de las rúbricas que componen el IPC han rebajado sus precios respecto a abril del año anterior. Por el contrario se destacan País Vasco, Madrid y Cataluña como las Comunidades en las cuales el descenso de precios no alcanza el 40% de las rúbricas del IPC.

Gráfico II.2

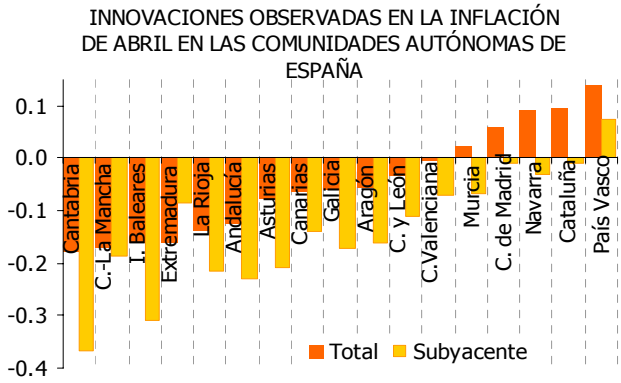

Fuente: INE & IFL(UC3M)
Fecha: 13 de mayo de 2009

Gráfico II.3

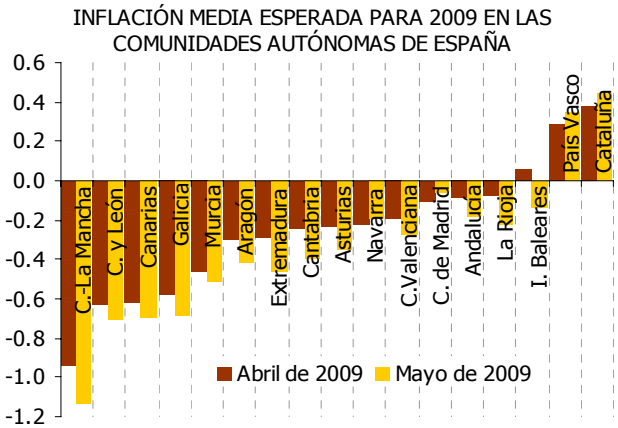

Fuente: INE & IFL(UC3M)
Fecha: 13 de mayo de 2009

La inclusión del dato observado de abril provoca una revisión a la baja de las previsiones de inflación total en la mayoría de CC.AA. exceptuando País Vasco, C. de Madrid y Cataluña que las aumentan ligeramente en 0,1 pp. (véase gráfico II.3). La principal causa en la revisión a la baja está en el menor crecimiento de los precios de los componentes subyacente y de alimentos no elaborados. Esto a pesar de la revisión al alza en los precios de la energía que en las últimas semanas ha aumentado desde los 50 dólares en el barril de brent alcanzado en marzo. Para abril se espera que este precio ronde los 56 dólares y que para finales de año se sitúe en torno a los 70 dólares.

En las siguientes secciones se incluye el análisis detallado de las Comunidades de Castilla La Mancha y Madrid.

Cuadro II.1

PESOS TOTALES DE LAS RÚBRICAS CON TASAS ANUALES DE INFLACIÓN NEGATIVAS POR COMUNIDADES AUTÓNOMAS DE ESPAÑA

	Abril 2009	Marzo 2009	Febrero 2009	Enero 2009	TIV 2008	TIII 2008	Media 2008
Castilla-La Mancha	52.0	48.6	48.1	47.8	30.8	12.9	8.8
Galicia	47.5	43.7	41.4	39.2	30.8	18.8	11.8
Cantabria	45.8	39.6	37.0	38.5	26.3	9.8	8.3
Castilla y León	45.8	45.4	38.0	38.1	29.3	12.0	9.0
Asturias (Principado de)	45.0	37.6	39.4	38.9	29.2	10.5	11.5
Navarra (C. Foral de)	45.0	43.7	41.5	36.8	32.1	10.2	9.9
Aragón	44.5	35.3	38.3	36.3	28.9	11.5	4.5
Extremadura	43.7	39.8	39.8	41.2	30.2	13.3	13.8
Rioja (La)	43.2	37.4	36.8	35.9	30.3	14.6	14.7
Andalucia	42.8	38.2	38.5	39.1	29.3	14.0	7.6
Baleares (Illes)	41.9	38.8	38.1	39.3	29.4	12.7	10.4
Murcia (Región de)	41.3	39.6	41.8	36.9	29.3	14.8	10.4
Comunitat Valenciana	41.2	39.8	39.7	39.4	30.9	11.5	10.8
Canarias	39.8	39.0	37.8	36.2	29.1	13.6	12.4
País Vasco	38.5	35.5	35.3	35.6	30.2	13.7	5.3
Madrid (Comunidad de)	37.1	36.9	34.6	33.4	23.3	11.8	5.3
Cataluña	35.8	35.0	33.9	33.2	29.7	12.7	9.5
ESPAÑA*	**45.0**	**38.8**	**37.3**	**37.0**	**28.1**	**8.9**	**9.1**

* El total de ponderaciones en España se ha calculado en este cuadro sobre las rúbricas con el fin de poder hacer comparaciones con las Comunidades Autónomas. Por esta razón este total difiere del calculado par el BIAM con las subclases COICOP el cual es más preciso al incluir un mayor nivel de desagregación.
Fuente: INE
Fecha: 13 de mayo de 2009

Gráfico II.4

TASAS ANUALES MEDIAS DE INFLACIÓN ESPERADAS PARA 2009 POR COMUNIDADES AUTÓNOMAS EN ESPAÑA

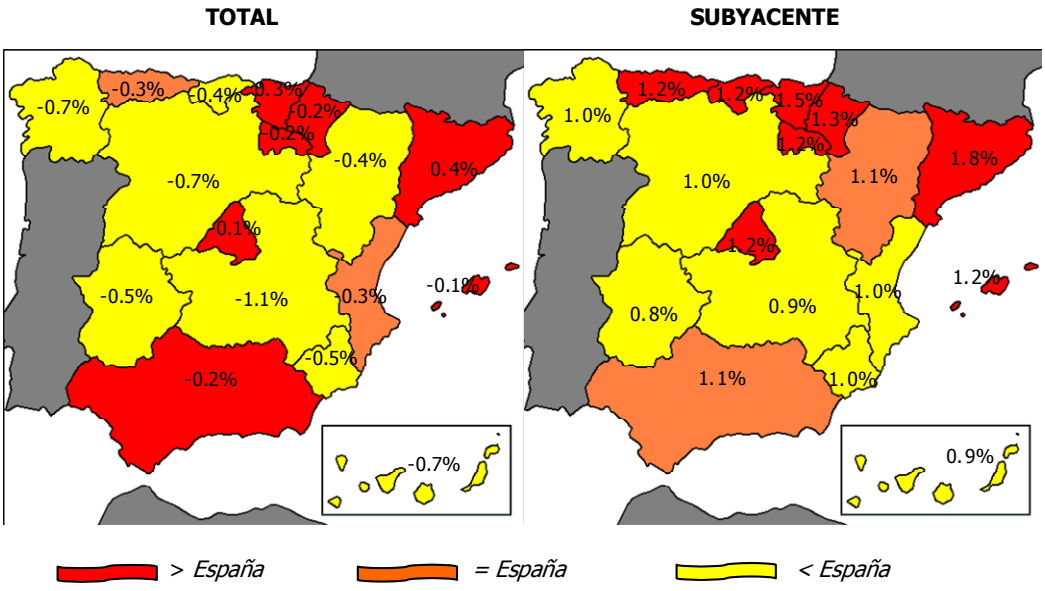

Fuente: INE & IFL (UC3M) Fecha: 13 de mayo de 2009

Cuadro II.2

TASAS ANUALES MEDIAS ESPERADAS PARA 2009 POR COMUNIDADES AUTÓNOMAS EN ESPAÑA

CC.AA. por debajo de la inflación total y subyacente de España: Canarias C La-Mancha Galicia C. y León Extremadura Murcia	CC.AA. por encima de la inflación total y subyacente de España: Baleares Madrid País Vasco Cataluña Navarra La Rioja
CC.AA. por debajo de la inflación total de España: Aragón Cantabria Castilla-La Mancha Galicia Canarias Castilla y León Extremadura Murcia	CC.AA. por encima de la inflación total de España: Andalucía Cataluña País Vasco Navarra Baleares Madrid La Rioja
CC.AA. por debajo de la inflación subyacente de España: Canarias C La-Mancha Extremadura Murcia C. y León C. Valenciana Galicia	CC.AA. por encima de la inflación subyacente de España: Asturias Cantabria Navarra La Rioja I. Baleares Cataluña País Vasco Madrid

Cuadro II.3

TASAS ANUALES DEL IPC POR COMUNIDADES AUTÓNOMAS

		España																
		Comunidades Autónomas																
		Andalucía	Aragón	Asturias	Baleares	Canarias	Cantabria	Castilla y León	Castilla-La Mancha	Cataluña	C. Valenciana	Extremadura	Galicia	Madrid	Murcia	Navarra	País Vasco	La Rioja
TASAS ANUALES MEDIAS	2000	3.1	3.3	3.2	3.6	3.1	3.2	3.4	3.5	3.8	3.4	2.5	3.3	3.4	3.9	3.5	3.5	4.0
	2001	3.6	3.5	3.6	4.1	3.1	3.3	3.7	3.5	3.5	3.6	3.7	3.4	3.6	4.1	3.7	3.9	4.1
	2002	3.4	3.6	3.7	3.8	2.6	3.4	3.4	3.5	3.7	3.5	3.1	3.8	3.6	3.5	3.8	3.7	3.7
	2003	3.0	2.9	3.0	3.0	2.2	2.7	2.7	2.9	3.5	2.9	2.5	3.1	3.0	3.7	3.1	2.8	3.3
	2004	3.0	2.7	2.9	2.7	2.3	2.7	2.8	3.1	3.5	3.0	2.5	3.0	3.0	3.4	3.0	3.0	2.8
	2005	3.3	3.5	3.1	3.1	2.5	3.2	3.3	3.5	3.9	3.4	2.8	3.4	3.1	3.4	3.4	3.3	3.7
	2006	3.5	3.7	3.3	3.5	2.9	3.5	3.6	3.7	3.7	3.4	3.0	3.5	3.5	3.7	3.3	3.4	4.0
	2007	2.8	2.9	2.6	2.7	2.3	2.7	2.8	2.6	3.0	2.8	2.7	2.5	2.8	3.1	2.4	2.8	2.8
	2008	4.0	4.4	4.2	3.8	4.4	4.3	4.2	4.3	4.1	4.0	4.1	4.2	3.9	4.0	3.9	4.1	4.1
	2009	**-0.2**	**-0.4**	**-0.3**	**-0.1**	**-0.7**	**-0.4**	**-0.7**	**-1.1**	**0.4**	**-0.3**	**-0.5**	**-0.7**	**-0.1**	**-0.5**	**-0.2**	**0.3**	**-0.2**
	2010	**2.5**	**1.9**	**1.8**	**2.2**	**1.6**	**1.9**	**2.0**	**2.0**	**2.6**	**1.6**	**1.6**	**1.7**	**1.6**	**1.9**	**2.4**	**2.2**	**2.3**
TASAS ANUALES (crecimiento del mes de referencia respecto al mismo mes del año anterior)	2008 Enero	4.3	4.6	4.5	3.8	4.2	4.7	4.5	4.7	4.4	4.2	4.3	4.4	4.0	4.4	4.2	4.1	4.2
	2008 Febrero	4.3	4.5	4.6	4.0	4.2	4.9	4.6	4.8	4.4	4.4	4.5	4.4	4.1	4.4	4.3	4.4	4.4
	2008 Marzo	4.5	4.7	4.7	4.3	4.6	5.0	4.8	4.8	4.5	4.5	4.6	4.6	4.2	4.4	4.0	4.5	4.5
	2008 Abril	4.3	4.3	4.3	4.0	4.5	4.7	4.5	4.4	4.1	4.1	4.2	4.4	3.9	4.0	4.0	4.2	4.1
	2008 Mayo	4.7	4.9	4.7	4.4	4.9	5.0	4.9	5.0	4.5	4.5	4.7	4.8	4.3	4.5	4.5	4.4	4.5
	2008 Junio	5.0	5.5	5.1	4.7	5.4	5.4	5.4	5.6	4.9	4.9	5.2	5.4	4.7	4.9	4.8	4.9	4.9
	2008 Julio	5.2	6.0	5.3	4.9	5.8	5.6	5.6	5.9	5.1	5.2	5.5	5.6	4.9	5.2	5.3	5.2	5.2
	2008 Agosto	4.8	5.6	4.9	4.5	5.5	5.1	5.1	5.3	4.8	4.8	5.1	5.2	4.7	4.8	4.7	4.9	4.8
	2008 Septiembre	4.4	5.1	4.7	4.3	5.4	4.7	4.7	4.7	4.5	4.4	4.6	4.9	4.3	4.4	4.4	4.5	4.6
	2008 Octubre	3.4	3.9	3.8	3.6	4.3	3.6	3.5	3.5	3.6	3.4	3.3	3.6	3.5	3.4	3.3	3.7	3.8
	2008 Noviembre	2.2	2.6	2.7	2.2	2.7	2.3	2.1	2.0	2.5	2.4	2.2	2.2	2.4	2.2	2.1	2.7	2.6
	2008 Diciembre	1.2	1.6	1.6	1.3	1.6	1.3	1.1	0.9	1.6	1.5	1.3	1.2	1.6	1.1	1.2	1.9	1.6
	2009 Enero	0.6	1.0	0.9	0.8	0.7	0.7	0.4	0.1	1.1	0.9	0.7	0.5	1.0	0.4	0.9	1.3	0.8
	2009 Febrero	0.4	0.8	0.6	0.8	0.6	0.6	0.2	-0.1	1.0	0.7	0.6	0.3	0.8	0.3	0.3	1.1	0.6
	2009 Marzo	-0.2	0.0	-0.1	0.2	-0.2	-0.2	-0.6	-0.8	0.4	0.0	-0.1	-0.5	0.0	-0.4	-0.2	0.4	-0.1
	2009 Abril	-0.5	-0.1	-0.3	-0.1	-0.4	-0.5	-0.7	-1.2	0.4	-0.1	-0.4	-0.6	0.1	-0.5	-0.2	0.5	-0.2
	2009 Mayo	**-0.9**	**-0.9**	**-0.9**	**-0.7**	**-0.9**	**-1.0**	**-1.3**	**-1.9**	**-0.1**	**-0.7**	**-1.0**	**-1.3**	**-0.4**	**-1.0**	**-0.8**	**0.0**	**-0.8**
	2009 Junio	**-1.2**	**-1.5**	**-1.3**	**-1.1**	**-1.6**	**-1.5**	**-1.8**	**-2.4**	**-0.5**	**-1.1**	**-1.5**	**-1.8**	**-0.9**	**-1.4**	**-1.2**	**-0.4**	**-1.3**
	2009 Julio	**-1.4**	**-2.0**	**-1.5**	**-1.2**	**-2.0**	**-1.7**	**-2.1**	**-2.6**	**-0.6**	**-1.4**	**-1.7**	**-2.0**	**-1.2**	**-1.6**	**-1.5**	**-0.6**	**-1.4**
	2009 Agosto	**-0.9**	**-1.5**	**-1.1**	**-0.9**	**-1.7**	**-1.3**	**-1.6**	**-2.0**	**-0.1**	**-1.0**	**-1.3**	**-1.5**	**-0.7**	**-1.2**	**-0.7**	**-0.3**	**-0.9**
	2009 Septiembre	**-0.7**	**-1.2**	**-0.9**	**-0.7**	**-1.5**	**-1.0**	**-1.3**	**-1.8**	**0.1**	**-0.8**	**-1.0**	**-1.3**	**-0.6**	**-1.0**	**-0.5**	**0.0**	**-0.7**
	2009 Octubre	**0.1**	**-0.6**	**-0.4**	**-0.3**	**-1.1**	**-0.3**	**-0.6**	**-1.1**	**0.6**	**-0.5**	**-0.5**	**-0.7**	**-0.1**	**-0.6**	**-0.2**	**0.2**	**-0.2**
	2009 Noviembre	**1.0**	**0.2**	**0.2**	**0.6**	**-0.4**	**0.4**	**0.1**	**-0.3**	**1.3**	**0.2**	**0.0**	**0.0**	**0.4**	**0.1**	**0.6**	**0.7**	**0.4**
	2009 Diciembre	**1.7**	**0.9**	**0.9**	**1.2**	**0.3**	**1.1**	**0.9**	**0.6**	**1.8**	**0.9**	**0.7**	**0.8**	**1.0**	**0.9**	**1.3**	**1.3**	**1.2**
	2010 Enero	**1.9**	**1.1**	**1.2**	**1.6**	**1.1**	**1.2**	**1.3**	**1.0**	**2.1**	**1.1**	**1.0**	**1.1**	**1.0**	**1.3**	**1.6**	**1.7**	**1.6**
	2010 Febrero	**2.0**	**1.1**	**1.3**	**1.6**	**1.2**	**1.2**	**1.3**	**1.2**	**2.2**	**1.1**	**1.0**	**1.1**	**1.0**	**1.4**	**1.9**	**1.8**	**1.7**
	2010 Marzo	**2.4**	**1.7**	**1.6**	**1.9**	**1.5**	**1.8**	**1.8**	**1.7**	**2.7**	**1.6**	**1.4**	**1.5**	**1.6**	**1.9**	**2.4**	**2.2**	**2.1**
	2010 Abril	**2.7**	**1.9**	**1.8**	**2.2**	**1.7**	**2.0**	**2.0**	**2.0**	**2.8**	**1.5**	**1.6**	**1.6**	**1.7**	**1.8**	**2.5**	**2.1**	**2.3**
	2010 Mayo	**2.7**	**2.1**	**1.9**	**2.4**	**1.8**	**2.2**	**2.2**	**2.3**	**2.8**	**1.8**	**1.8**	**1.9**	**1.8**	**2.1**	**2.6**	**2.3**	**2.5**
	2010 Junio	**2.7**	**2.1**	**1.9**	**2.3**	**1.8**	**2.1**	**2.2**	**2.2**	**2.8**	**1.8**	**1.8**	**1.8**	**1.8**	**2.0**	**2.6**	**2.2**	**2.4**
	2010 Julio	**2.7**	**2.1**	**2.0**	**2.4**	**1.8**	**2.1**	**2.2**	**2.3**	**2.8**	**1.8**	**1.8**	**1.9**	**1.8**	**2.1**	**2.6**	**2.3**	**2.5**
	2010 Agosto	**2.6**	**2.1**	**1.9**	**2.4**	**1.8**	**2.1**	**2.2**	**2.2**	**2.7**	**1.8**	**1.8**	**1.9**	**1.7**	**2.1**	**2.6**	**2.3**	**2.4**
	2010 Septiembre	**2.6**	**2.0**	**1.9**	**2.3**	**1.7**	**2.0**	**2.1**	**2.1**	**2.7**	**1.7**	**1.7**	**1.8**	**1.7**	**2.0**	**2.5**	**2.2**	**2.3**
	2010 Octubre	**2.6**	**2.1**	**1.9**	**2.4**	**1.8**	**2.1**	**2.1**	**2.2**	**2.7**	**1.8**	**1.8**	**1.8**	**1.7**	**2.1**	**2.6**	**2.3**	**2.4**
	2010 Noviembre	**2.6**	**2.1**	**1.9**	**2.4**	**1.8**	**2.1**	**2.2**	**2.2**	**2.7**	**1.8**	**1.8**	**1.9**	**1.7**	**2.1**	**2.6**	**2.3**	**2.4**
	2010 Diciembre	**2.5**	**2.1**	**1.8**	**2.3**	**1.7**	**2.1**	**2.1**	**2.2**	**2.7**	**1.8**	**1.8**	**1.8**	**1.7**	**2.1**	**2.6**	**2.3**	**2.4**

La zona sombreada corresponde a valores que son predicciones.
Fuente: INE & IFL (UC3M)
Fecha: 13 de mayo de 2009

Cuadro II.4

TASAS MENSUALES DEL IPC POR COMUNIDADES AUTONOMAS

TASAS MENSUALES (crecimiento del mes de referencia respecto al mes inmediatamente anterior)		España																
		Comunidades Autónomas																
		Andalucía	Aragón	Asturias	Baleares	Canarias	Cantabria	Castilla y León	Castilla La Mancha	Cataluña	Valencia	Extremadura	Galicia	Madrid	Murcia	Navarra	País Vasco	La Rioja
Enero	2007	-0.8	-0.9	-1.2	-0.4	-0.3	-0.9	-0.8	-0.9	-0.6	-0.4	-0.9	-1.2	-0.4	-0.7	-1.1	-0.5	-1.4
	2008	-0.7	-0.7	-0.8	-0.4	-0.4	-0.6	-0.7	-0.7	-0.6	-0.5	-0.8	-0.9	-0.3	-1.0	-1.1	-0.6	-1.1
	2009	-1.4	-1.2	-1.5	-0.9	-1.3	-1.1	-1.4	-1.5	-1.1	-1.1	-1.4	-1.6	-0.9	-1.7	-1.4	-1.2	-1.8
	2010	**-1.2**	**-1.0**	**-1.3**	**-0.5**	**-0.6**	**-0.9**	**-1.0**	**-1.1**	**-0.9**	**-0.9**	**-1.1**	**-1.3**	**-1.0**	**-1.2**	**-1.2**	**-0.7**	**-1.4**
Febrero	2007	0.2	0.3	0.1	-0.2	0.0	-0.2	0.0	0.0	0.0	0.0	0.0	0.1	0.2	0.3	0.1	-0.1	0.0
	2008	0.3	0.2	0.2	0.0	0.0	0.0	0.1	0.0	0.1	0.2	0.1	0.1	0.2	0.3	0.2	0.1	0.1
	2009	0.1	0.0	-0.1	0.0	0.0	-0.1	0.0	-0.1	0.0	0.0	0.0	0.0	0.1	0.2	-0.4	-0.1	-0.1
	2010	**0.2**	**0.0**	**0.0**	**0.0**	**0.1**	**-0.2**	**0.0**	**0.0**	**0.1**	**0.0**	**0.0**	**0.0**	**0.1**	**0.2**	**0.0**	**-0.1**	**0.0**
Marzo	2007	0.7	0.7	0.7	0.5	0.7	0.7	0.8	0.9	0.8	0.7	0.8	0.9	0.7	0.8	1.3	0.8	0.6
	2008	0.9	1.0	0.8	0.8	1.1	0.8	0.9	0.9	0.8	0.8	0.8	1.0	0.9	0.8	0.9	1.0	0.7
	2009	0.3	0.1	0.1	0.2	0.3	0.0	0.1	0.1	0.1	0.1	0.2	0.3	0.0	0.1	0.4	0.3	0.0
	2010	**0.7**	**0.7**	**0.4**	**0.5**	**0.6**	**0.6**	**0.6**	**0.7**	**0.6**	**0.6**	**0.6**	**0.7**	**0.6**	**0.6**	**0.9**	**0.7**	**0.4**
Abril	2007	1.5	1.5	1.6	1.2	1.1	1.4	1.4	1.6	1.4	1.6	1.8	1.4	1.1	1.8	0.9	1.3	2.1
	2008	1.2	1.1	1.3	0.9	0.9	1.1	1.0	1.2	1.0	1.3	1.5	1.1	0.8	1.5	0.9	1.0	1.7
	2009	1.0	1.0	1.1	0.6	0.7	0.9	0.9	0.9	1.0	1.2	1.1	1.0	0.8	1.4	0.9	1.1	1.6
	2010	**1.3**	**1.1**	**1.3**	**0.9**	**0.8**	**1.1**	**1.0**	**1.2**	**1.1**	**1.2**	**1.3**	**1.0**	**1.0**	**1.4**	**1.0**	**1.0**	**1.7**
Mayo	2007	0.2	0.2	0.4	0.5	0.2	0.3	0.3	0.2	0.3	0.3	0.1	0.4	0.2	0.1	0.4	0.2	0.4
	2008	0.6	0.8	0.8	0.8	0.6	0.7	0.7	0.8	0.7	0.7	0.6	0.8	0.6	0.6	0.9	0.5	0.8
	2009	**0.2**	**0.0**	**0.2**	**0.2**	**0.1**	**0.1**	**0.1**	**0.1**	**0.2**	**0.1**	**0.0**	**0.1**	**0.1**	**0.0**	**0.4**	**0.0**	**0.2**
	2010	**0.2**	**0.2**	**0.3**	**0.4**	**0.3**	**0.3**	**0.3**	**0.3**	**0.3**	**0.4**	**0.3**	**0.4**	**0.1**	**0.3**	**0.5**	**0.2**	**0.4**
Junio	2007	0.2	0.1	0.2	0.3	0.3	0.2	0.2	0.2	0.3	0.1	0.1	0.1	0.2	0.0	0.3	0.1	0.2
	2008	0.5	0.7	0.6	0.6	0.8	0.5	0.6	0.7	0.7	0.5	0.6	0.6	0.6	0.4	0.6	0.5	0.7
	2009	**0.2**	**0.1**	**0.2**	**0.2**	**0.1**	**0.1**	**0.1**	**0.2**	**0.2**	**0.0**	**0.0**	**0.1**	**0.1**	**0.1**	**0.2**	**0.1**	**0.2**
	2010	**0.1**	**0.1**	**0.3**	**0.2**	**0.1**	**0.0**	**0.1**	**0.2**	**0.2**	**0.0**	**0.0**	**0.0**	**0.1**	**0.0**	**0.2**	**0.0**	**0.2**
Julio	2007	-0.9	-0.8	-0.9	0.0	-0.7	-0.3	-0.6	-0.9	-0.7	-0.8	-1.0	-0.9	-0.4	-1.1	-0.5	-0.7	-1.3
	2008	-0.7	-0.3	-0.7	0.1	-0.2	0.0	-0.4	-0.6	-0.4	-0.6	-0.7	-0.7	-0.3	-0.9	-0.1	-0.5	-1.0
	2009	**-0.9**	**-0.8**	**-0.9**	**-0.1**	**-0.6**	**-0.3**	**-0.6**	**-0.8**	**-0.6**	**-0.8**	**-0.9**	**-0.8**	**-0.6**	**-1.0**	**-0.4**	**-0.7**	**-1.1**
	2010	**-0.9**	**-0.7**	**-0.8**	**0.0**	**-0.6**	**-0.3**	**-0.6**	**-0.8**	**-0.5**	**-0.8**	**-0.8**	**-0.8**	**-0.6**	**-1.0**	**-0.4**	**-0.6**	**-1.1**
Agosto	2007	0.2	0.2	0.2	-0.1	0.1	0.1	0.2	0.1	0.1	0.2	0.1	0.1	0.1	0.1	-0.1	0.2	0.2
	2008	-0.2	-0.2	-0.2	-0.4	-0.2	-0.4	-0.3	-0.4	-0.2	-0.2	-0.2	-0.3	-0.1	-0.2	-0.7	-0.1	-0.2
	2009	**0.3**	**0.3**	**0.3**	**-0.1**	**0.1**	**0.0**	**0.2**	**0.2**	**0.3**	**0.2**	**0.2**	**0.2**	**0.3**	**0.2**	**0.1**	**0.3**	**0.3**
	2010	**0.2**	**0.3**	**0.2**	**-0.1**	**0.1**	**0.0**	**0.2**	**0.1**	**0.2**	**0.2**	**0.2**	**0.2**	**0.3**	**0.2**	**0.0**	**0.3**	**0.3**
Septiembre	2007	0.4	0.3	0.1	0.0	0.2	0.2	0.5	0.6	0.2	0.3	0.5	0.4	0.3	0.4	0.3	0.5	0.0
	2008	0.1	-0.1	-0.1	-0.2	0.1	-0.2	0.1	0.0	-0.1	-0.1	0.1	0.1	-0.1	0.0	0.0	0.1	-0.2
	2009	**0.3**	**0.2**	**0.0**	**0.0**	**0.3**	**0.1**	**0.3**	**0.3**	**0.1**	**0.1**	**0.3**	**0.3**	**0.1**	**0.2**	**0.3**	**0.3**	**0.0**
	2010	**0.3**	**0.1**	**0.0**	**0.0**	**0.2**	**0.0**	**0.2**	**0.2**	**0.1**	**0.0**	**0.2**	**0.2**	**0.1**	**0.1**	**0.2**	**0.3**	**-0.1**
Octubre	2007	1.3	1.6	1.3	0.6	1.1	1.3	1.3	1.5	1.2	1.3	1.8	1.7	1.1	1.7	1.2	1.4	1.7
	2008	0.4	0.4	0.4	-0.1	0.0	0.2	0.1	0.4	0.4	0.3	0.5	0.4	0.2	0.7	0.2	0.7	0.8
	2009	**1.1**	**1.0**	**0.9**	**0.3**	**0.4**	**0.9**	**0.8**	**1.0**	**0.9**	**0.7**	**1.0**	**1.1**	**0.7**	**1.1**	**0.5**	**0.9**	**1.3**
	2010	**1.1**	**1.1**	**0.9**	**0.3**	**0.4**	**1.0**	**0.9**	**1.0**	**0.9**	**0.8**	**1.1**	**1.2**	**0.7**	**1.1**	**0.5**	**1.0**	**1.4**
Noviembre	2007	0.8	0.7	1.0	1.0	1.0	1.0	0.8	0.8	0.7	0.6	0.5	0.8	0.5	0.8	1.1	0.7	0.9
	2008	-0.4	-0.5	-0.1	-0.4	-0.6	-0.3	-0.5	-0.6	-0.4	-0.5	-0.5	-0.5	-0.5	-0.4	-0.1	-0.3	-0.2
	2009	**0.5**	**0.2**	**0.6**	**0.5**	**0.2**	**0.4**	**0.2**	**0.2**	**0.3**	**0.2**	**0.0**	**0.2**	**0.0**	**0.3**	**0.6**	**0.1**	**0.4**
	2010	**0.5**	**0.3**	**0.6**	**0.5**	**0.2**	**0.4**	**0.3**	**0.2**	**0.3**	**0.3**	**0.1**	**0.2**	**0.0**	**0.4**	**0.7**	**0.2**	**0.4**
Diciembre	2007	0.4	0.3	0.4	0.4	0.6	0.4	0.4	0.4	0.6	0.3	0.3	0.3	0.5	0.3	0.4	0.2	0.5
	2008	-0.6	-0.7	-0.6	-0.4	-0.5	-0.5	-0.7	-0.7	-0.3	-0.5	-0.6	-0.7	-0.4	-0.7	-0.5	-0.5	-0.6
	2009	**0.1**	**0.0**	**0.0**	**0.1**	**0.2**	**0.1**	**0.1**	**0.2**	**0.2**	**0.1**	**0.1**	**0.1**	**0.3**	**0.1**	**0.2**	**0.1**	**0.2**
	2010	**0.1**	**0.0**	**-0.1**	**0.1**	**0.2**	**0.1**	**0.1**	**0.1**	**0.2**	**0.1**	**0.1**	**0.0**	**0.3**	**0.0**	**0.1**	**0.1**	**0.2**

La zona sombreada corresponde a valores que son predicciones.
Fuente: INE & IFL (UC3M)
Fecha: 13 de mayo de 2009

Cuadro II.5

TASAS ANUALES DEL IPC SUBYACENTE POR COMUNIDADES AUTÓNOMAS

		España																
		Comunidades Autónomas																
		Andalucía	Aragón	Asturias	Baleares	Canarias	Cantabria	Castilla y León	Castilla-La Mancha	Cataluña	C. Valenciana	Extremadura	Galicia	Madrid	Murcia	Navarra	País Vasco	La Rioja
TASAS ANUALES MEDIAS	2000	2.8	3.1	2.7	3.6	3.0	3.2	3.4	3.5	3.9	3.4	2.2	2.9	2.4	3.7	3.7	3.1	4.0
	2001	3.6	3.9	4.1	3.0	2.0	3.4	3.5	3.5	3.8	3.5	3.6	3.8	3.1	3.9	4.4	3.6	4.7
	2002	3.5	4.0	3.8	4.0	2.8	3.4	3.6	3.8	3.8	3.6	3.4	4.1	3.8	3.9	4.2	4.0	4.0
	2003	2.9	2.9	2.7	2.9	2.1	2.7	2.5	2.7	3.5	2.8	2.4	2.9	2.8	3.6	3.1	2.7	3.3
	2004	2.6	2.5	2.4	2.5	1.9	2.3	2.3	2.6	3.1	2.7	2.2	2.6	2.7	2.9	2.7	2.7	2.6
	2005	2.6	2.7	2.4	2.5	1.7	2.3	2.5	2.5	3.2	2.7	2.1	2.6	2.6	2.7	2.6	2.7	2.9
	2006	3.0	3.2	2.6	2.8	2.4	2.7	2.8	2.9	3.1	2.7	2.4	2.9	3.0	3.2	2.6	2.9	3.2
	2007	2.6	2.9	2.7	2.5	1.8	2.7	2.7	2.7	3.0	2.6	2.6	2.4	2.8	2.5	2.4	2.8	2.9
	2008	3.2	3.3	3.3	3.0	3.1	3.4	3.1	3.0	3.2	3.2	3.0	3.2	3.1	3.1	2.8	3.2	3.2
	2009	**1.1**	**1.1**	**1.2**	**1.2**	**0.9**	**1.2**	**1.0**	**0.9**	**1.8**	**1.0**	**0.8**	**1.0**	**1.2**	**1.0**	**1.3**	**1.5**	**1.2**
	2010	**2.3**	**1.7**	**1.5**	**2.1**	**1.4**	**1.6**	**1.8**	**1.8**	**2.4**	**1.5**	**1.4**	**1.4**	**1.7**	**1.7**	**2.3**	**2.0**	**2.2**
TASAS ANUALES (crecimiento del mes de referencia respecto al mismo mes del año anterior)	2008 Enero	3.2	3.2	3.5	2.6	2.7	3.6	3.1	3.2	3.3	3.0	3.3	3.2	3.0	3.3	2.9	3.0	3.0
	2008 Febrero	3.3	3.2	3.6	2.9	2.8	3.7	3.3	3.3	3.4	3.3	3.5	3.3	3.0	3.3	3.1	3.3	3.3
	2008 Marzo	3.4	3.4	3.6	3.2	3.0	3.8	3.4	3.2	3.4	3.4	3.4	3.4	3.2	3.3	2.6	3.5	3.5
	2008 Abril	3.3	3.0	3.2	3.0	3.0	3.6	3.1	3.0	3.1	3.2	3.1	3.3	3.0	3.0	2.7	3.2	3.2
	2008 Mayo	3.4	3.3	3.3	3.1	3.1	3.7	3.3	3.2	3.2	3.2	3.3	3.3	3.1	3.1	2.9	3.2	3.3
	2008 Junio	3.4	3.6	3.4	3.2	3.3	3.7	3.3	3.3	3.3	3.4	3.5	3.5	3.2	3.2	3.0	3.4	3.4
	2008 Julio	3.5	4.0	3.4	3.2	3.6	3.7	3.4	3.5	3.4	3.5	3.5	3.6	3.3	3.3	3.3	3.5	3.6
	2008 Agosto	3.5	3.9	3.4	3.3	3.6	3.5	3.4	3.5	3.5	3.5	3.5	3.7	3.4	3.3	3.1	3.5	3.5
	2008 Septiembre	3.4	3.8	3.5	3.4	3.6	3.4	3.3	3.2	3.4	3.3	3.2	3.7	3.3	3.2	3.2	3.4	3.5
	2008 Octubre	2.9	3.1	3.1	3.2	3.2	2.9	2.7	2.6	2.9	2.9	2.2	2.9	2.9	2.9	2.7	3.1	3.1
	2008 Noviembre	2.6	2.8	3.0	2.7	2.8	2.6	2.4	2.4	2.8	2.8	2.1	2.7	2.7	2.8	2.5	2.8	2.9
	2008 Diciembre	2.3	2.5	2.7	2.4	2.3	2.4	2.2	2.2	2.5	2.5	1.9	2.4	2.5	2.4	2.2	2.7	2.6
	2009 Enero	1.7	2.2	2.3	2.0	1.9	2.1	1.8	1.7	2.2	1.9	1.5	1.9	2.1	1.7	2.2	2.3	2.1
	2009 Febrero	1.3	1.8	1.7	1.7	1.5	1.7	1.3	1.2	1.9	1.5	1.1	1.5	1.7	1.2	1.3	1.8	1.6
	2009 Marzo	1.0	1.4	1.5	1.5	1.3	1.4	1.0	1.1	1.7	1.2	0.9	1.2	1.2	1.0	1.3	1.4	1.3
	2009 Abril	0.9	1.5	1.4	1.2	1.1	1.2	1.1	1.0	1.8	1.2	0.9	1.2	1.4	1.1	1.3	1.6	1.2
	2009 Mayo	**0.9**	**1.1**	**1.1**	**1.1**	**0.9**	**1.0**	**0.9**	**0.9**	**1.7**	**1.0**	**0.7**	**0.9**	**1.3**	**1.0**	**1.2**	**1.5**	**0.9**
	2009 Junio	**0.9**	**0.8**	**1.1**	**0.9**	**0.8**	**1.0**	**0.8**	**0.9**	**1.7**	**0.9**	**0.5**	**0.8**	**1.2**	**1.0**	**1.2**	**1.4**	**0.9**
	2009 Julio	**0.9**	**0.5**	**1.0**	**1.0**	**0.6**	**0.9**	**0.7**	**0.8**	**1.7**	**0.8**	**0.5**	**0.8**	**0.9**	**0.9**	**1.0**	**1.3**	**0.9**
	2009 Agosto	**0.8**	**0.5**	**0.9**	**0.8**	**0.5**	**0.7**	**0.7**	**0.8**	**1.6**	**0.7**	**0.5**	**0.6**	**0.9**	**0.9**	**1.2**	**1.3**	**0.9**
	2009 Septiembre	**0.9**	**0.6**	**0.9**	**0.8**	**0.6**	**0.9**	**0.7**	**0.9**	**1.7**	**0.8**	**0.6**	**0.6**	**0.8**	**1.0**	**1.2**	**1.3**	**0.9**
	2009 Octubre	**1.2**	**0.7**	**0.9**	**0.8**	**0.4**	**1.1**	**0.9**	**1.1**	**1.8**	**0.7**	**0.7**	**0.7**	**0.8**	**0.8**	**1.1**	**1.2**	**1.1**
	2009 Noviembre	**1.5**	**0.8**	**1.0**	**1.1**	**0.5**	**1.1**	**0.9**	**1.2**	**2.0**	**0.8**	**0.7**	**0.7**	**0.8**	**0.7**	**1.2**	**1.2**	**1.1**
	2009 Diciembre	**1.7**	**1.0**	**1.0**	**1.2**	**0.7**	**1.1**	**1.0**	**1.3**	**2.0**	**0.9**	**0.9**	**0.8**	**0.8**	**0.9**	**1.4**	**1.3**	**1.3**
	2010 Enero	**1.8**	**1.2**	**1.1**	**1.6**	**1.1**	**1.0**	**1.3**	**1.4**	**2.1**	**1.1**	**1.1**	**0.9**	**1.0**	**1.3**	**1.5**	**1.7**	**1.7**
	2010 Febrero	**2.0**	**1.3**	**1.3**	**1.7**	**1.3**	**1.1**	**1.5**	**1.5**	**2.2**	**1.2**	**1.2**	**1.2**	**1.3**	**1.5**	**2.1**	**1.9**	**1.9**
	2010 Marzo	**2.2**	**1.6**	**1.3**	**1.8**	**1.3**	**1.5**	**1.7**	**1.7**	**2.5**	**1.4**	**1.4**	**1.3**	**1.7**	**1.8**	**2.3**	**2.1**	**2.1**
	2010 Abril	**2.3**	**1.6**	**1.4**	**2.0**	**1.3**	**1.7**	**1.7**	**1.8**	**2.5**	**1.3**	**1.2**	**1.2**	**1.7**	**1.5**	**2.2**	**1.9**	**2.1**
	2010 Mayo	**2.3**	**1.8**	**1.5**	**2.1**	**1.4**	**1.8**	**1.8**	**1.9**	**2.5**	**1.5**	**1.4**	**1.5**	**1.7**	**1.7**	**2.4**	**2.0**	**2.3**
	2010 Junio	**2.3**	**1.8**	**1.5**	**2.1**	**1.4**	**1.7**	**1.8**	**1.9**	**2.5**	**1.5**	**1.4**	**1.4**	**1.7**	**1.7**	**2.4**	**2.0**	**2.3**
	2010 Julio	**2.4**	**1.8**	**1.6**	**2.2**	**1.4**	**1.7**	**1.9**	**1.9**	**2.5**	**1.5**	**1.5**	**1.5**	**1.8**	**1.8**	**2.4**	**2.1**	**2.3**
	2010 Agosto	**2.4**	**1.9**	**1.6**	**2.2**	**1.5**	**1.8**	**1.9**	**1.9**	**2.5**	**1.6**	**1.5**	**1.5**	**1.8**	**1.8**	**2.4**	**2.1**	**2.3**
	2010 Septiembre	**2.4**	**1.8**	**1.7**	**2.2**	**1.4**	**1.8**	**1.9**	**1.9**	**2.5**	**1.5**	**1.4**	**1.5**	**1.8**	**1.8**	**2.4**	**2.1**	**2.2**
	2010 Octubre	**2.4**	**1.9**	**1.7**	**2.2**	**1.5**	**1.8**	**1.9**	**1.9**	**2.5**	**1.6**	**1.5**	**1.5**	**1.8**	**1.8**	**2.4**	**2.1**	**2.3**
	2010 Noviembre	**2.3**	**2.0**	**1.7**	**2.3**	**1.5**	**1.9**	**1.9**	**1.9**	**2.5**	**1.6**	**1.6**	**1.6**	**1.8**	**1.9**	**2.5**	**2.2**	**2.3**
	2010 Diciembre	**2.4**	**2.0**	**1.7**	**2.3**	**1.5**	**1.9**	**1.9**	**1.9**	**2.5**	**1.6**	**1.6**	**1.6**	**1.8**	**1.9**	**2.5**	**2.2**	**2.3**

La zona sombreada corresponde a valores que son predicciones.
Fuente: INE & IFL (UC3M)
Fecha: 13 de mayo de 2009

Cuadro II.6

TASAS MENSUALES DEL IPC SUBYACENTE POR COMUNIDADES AUTONOMAS

TASAS MENSUALES (crecimiento del mes de referencia respecto al mes inmediatamente anterior)		España																
		Comunidades Autónomas																
		Andalucía	Aragón	Asturias	Baleares	Canarias	Cantabria	Castilla y León	Castilla La Mancha	Cataluña	Valencia	Extremadura	Galicia	Madrid	Murcia	Navarra	País Vasco	La Rioja
Enero	2007	-0.9	-0.9	-1.3	-0.3	-0.6	-0.9	-0.9	-1.0	-0.7	-0.5	-1.1	-1.3	-0.4	-1.3	-1.3	-0.6	-1.6
	2008	-1.1	-1.0	-1.2	-0.7	-0.7	-0.9	-1.2	-1.2	-1.0	-0.8	-1.3	-1.4	-0.6	-1.3	-1.6	-1.0	-1.7
	2009	-1.6	-1.4	-1.6	-1.0	-1.2	-1.2	-1.6	-1.7	-1.2	-1.3	-1.7	-1.9	-1.1	-2.0	-1.6	-1.4	-2.2
	2010	**-1.5**	**-1.2**	**-1.6**	**-0.6**	**-0.8**	**-1.3**	**-1.4**	**-1.4**	**-1.1**	**-1.1**	**-1.4**	**-1.7**	**-0.9**	**-1.6**	**-1.5**	**-1.0**	**-1.8**
Febrero	2007	0.3	0.4	0.3	-0.1	0.0	0.0	0.2	0.1	0.1	0.1	0.1	0.2	0.3	0.5	0.3	0.0	0.2
	2008	0.4	0.4	0.4	0.2	0.1	0.1	0.4	0.2	0.2	0.4	0.3	0.3	0.4	0.5	0.4	0.3	0.4
	2009	-0.1	0.0	-0.2	-0.2	-0.2	-0.2	-0.1	-0.3	-0.1	0.0	-0.1	-0.2	0.0	0.0	-0.5	-0.2	-0.1
	2010	**0.1**	**0.1**	**0.0**	**0.0**	**0.0**	**-0.2**	**0.1**	**0.0**	**0.0**	**0.0**	**0.0**	**0.1**	**0.3**	**0.2**	**0.1**	**0.0**	**0.1**
Marzo	2007	0.6	0.6	0.6	0.3	0.6	0.5	0.6	0.7	0.6	0.6	0.7	0.7	0.6	0.6	1.2	0.7	0.3
	2008	0.8	0.8	0.6	0.6	0.8	0.6	0.7	0.6	0.7	0.6	0.6	0.9	0.8	0.6	0.7	0.9	0.6
	2009	0.5	0.4	0.4	0.4	0.5	0.2	0.5	0.5	0.4	0.4	0.5	0.6	0.3	0.3	0.8	0.6	0.3
	2010	**0.7**	**0.8**	**0.4**	**0.5**	**0.6**	**0.6**	**0.7**	**0.7**	**0.6**	**0.6**	**0.6**	**0.7**	**0.7**	**0.6**	**0.9**	**0.8**	**0.5**
Abril	2007	1.4	1.5	1.8	1.1	0.9	1.4	1.3	1.5	1.4	1.5	1.9	1.3	1.0	1.8	0.9	1.4	2.3
	2008	1.3	1.1	1.4	0.9	0.9	1.2	1.1	1.3	1.0	1.3	1.6	1.2	0.8	1.6	1.0	1.0	2.0
	2009	1.2	1.2	1.3	0.7	0.7	1.0	1.1	1.2	1.2	1.4	1.6	1.2	1.0	1.7	1.0	1.2	1.9
	2010	**1.3**	**1.2**	**1.4**	**0.8**	**0.7**	**1.1**	**1.0**	**1.2**	**1.2**	**1.2**	**1.4**	**1.0**	**1.0**	**1.4**	**1.0**	**1.0**	**1.9**
Mayo	2007	0.1	0.1	0.3	0.3	0.1	0.2	0.1	0.1	0.2	0.3	0.0	0.3	0.1	0.1	0.3	0.1	0.4
	2008	0.2	0.4	0.4	0.4	0.2	0.2	0.2	0.3	0.4	0.3	0.2	0.3	0.2	0.2	0.6	0.2	0.5
	2009	**0.2**	**0.0**	**0.1**	**0.2**	**0.1**	**0.1**	**0.1**	**0.1**	**0.2**	**0.1**	**0.0**	**0.0**	**0.0**	**0.1**	**0.4**	**0.0**	**0.2**
	2010	**0.2**	**0.2**	**0.2**	**0.4**	**0.2**	**0.2**	**0.2**	**0.3**	**0.2**	**0.4**	**0.2**	**0.3**	**0.1**	**0.3**	**0.6**	**0.2**	**0.4**
Junio	2007	0.1	0.1	0.2	0.2	0.1	0.1	0.1	0.1	0.2	0.0	0.0	0.0	0.1	0.0	0.1	0.0	0.2
	2008	0.1	0.3	0.3	0.3	0.3	0.1	0.2	0.2	0.3	0.1	0.2	0.1	0.2	0.1	0.2	0.2	0.3
	2009	**0.1**	**0.1**	**0.2**	**0.2**	**0.2**	**0.1**	**0.1**	**0.2**	**0.2**	**0.0**	**0.0**	**0.1**	**0.1**	**0.1**	**0.2**	**0.1**	**0.2**
	2010	**0.1**	**0.1**	**0.3**	**0.2**	**0.2**	**0.0**	**0.1**	**0.2**	**0.3**	**0.0**	**0.0**	**0.1**	**0.2**	**0.0**	**0.2**	**0.1**	**0.2**
Julio	2007	-1.2	-1.1	-1.1	-0.2	-0.9	-0.4	-0.9	-1.3	-0.9	-1.1	-1.3	-1.3	-0.6	-1.5	-0.7	-1.0	-1.7
	2008	-1.2	-0.7	-1.1	-0.2	-0.6	-0.4	-0.8	-1.1	-0.8	-1.0	-1.2	-1.1	-0.5	-1.3	-0.4	-0.9	-1.6
	2009	**-1.2**	**-1.0**	**-1.2**	**-0.2**	**-0.8**	**-0.5**	**-0.9**	**-1.1**	**-0.8**	**-1.1**	**-1.2**	**-1.1**	**-0.8**	**-1.4**	**-0.6**	**-0.9**	**-1.6**
	2010	**-1.2**	**-1.0**	**-1.1**	**-0.2**	**-0.8**	**-0.5**	**-0.9**	**-1.1**	**-0.8**	**-1.1**	**-1.2**	**-1.1**	**-0.8**	**-1.4**	**-0.6**	**-0.9**	**-1.6**
Agosto	2007	0.3	0.3	0.3	-0.1	0.2	0.2	0.3	0.2	0.2	0.3	0.2	0.2	0.3	0.3	-0.1	0.4	0.4
	2008	0.2	0.3	0.4	0.0	0.2	0.1	0.3	0.2	0.3	0.3	0.2	0.3	0.3	0.3	-0.3	0.3	0.3
	2009	**0.2**	**0.3**	**0.3**	**-0.2**	**0.1**	**-0.1**	**0.2**	**0.1**	**0.3**	**0.2**	**0.2**	**0.2**	**0.3**	**0.2**	**0.0**	**0.3**	**0.3**
	2010	**0.2**	**0.3**	**0.3**	**-0.1**	**0.2**	**0.0**	**0.3**	**0.2**	**0.3**	**0.3**	**0.2**	**0.2**	**0.3**	**0.3**	**0.0**	**0.3**	**0.3**
Septiembre	2007	0.4	0.1	-0.1	-0.1	0.3	0.0	0.4	0.6	0.1	0.2	0.5	0.5	0.2	0.3	0.2	0.4	-0.1
	2008	0.3	0.0	0.0	0.0	0.2	-0.1	0.3	0.2	0.1	0.1	0.2	0.4	0.1	0.2	0.3	0.3	0.0
	2009	**0.4**	**0.1**	**0.0**	**0.0**	**0.3**	**0.1**	**0.3**	**0.3**	**0.1**	**0.1**	**0.4**	**0.4**	**0.0**	**0.3**	**0.2**	**0.4**	**0.0**
	2010	**0.4**	**0.0**	**0.0**	**0.0**	**0.2**	**0.1**	**0.3**	**0.2**	**0.1**	**0.0**	**0.3**	**0.3**	**0.0**	**0.2**	**0.2**	**0.3**	**-0.1**
Octubre	2007	1.5	1.7	1.4	0.6	1.0	1.5	1.4	1.7	1.4	1.4	2.1	2.0	1.2	1.8	1.2	1.6	1.9
	2008	1.0	1.0	1.0	0.4	0.6	0.9	0.8	1.2	0.9	0.9	1.1	1.2	0.7	1.5	0.7	1.2	1.4
	2009	**1.3**	**1.2**	**1.0**	**0.4**	**0.5**	**1.1**	**1.0**	**1.2**	**1.0**	**0.9**	**1.3**	**1.4**	**0.8**	**1.3**	**0.6**	**1.1**	**1.6**
	2010	**1.3**	**1.2**	**1.0**	**0.4**	**0.5**	**1.2**	**1.1**	**1.3**	**1.0**	**1.0**	**1.3**	**1.4**	**0.8**	**1.4**	**0.6**	**1.2**	**1.6**
Noviembre	2007	0.6	0.4	0.8	0.9	0.7	0.8	0.6	0.5	0.4	0.3	0.2	0.6	0.2	0.7	0.8	0.5	0.7
	2008	0.4	0.2	0.7	0.4	0.2	0.6	0.3	0.3	0.2	0.2	0.1	0.3	0.1	0.5	0.6	0.2	0.5
	2009	**0.6**	**0.3**	**0.8**	**0.7**	**0.3**	**0.5**	**0.3**	**0.3**	**0.4**	**0.3**	**0.1**	**0.3**	**0.0**	**0.4**	**0.8**	**0.2**	**0.5**
	2010	**0.6**	**0.3**	**0.8**	**0.7**	**0.4**	**0.5**	**0.4**	**0.3**	**0.4**	**0.4**	**0.1**	**0.4**	**0.0**	**0.5**	**0.8**	**0.2**	**0.6**
Diciembre	2007	0.2	0.1	0.1	0.3	0.5	0.2	0.2	0.2	0.4	0.2	0.1	0.1	0.3	0.1	0.2	0.0	0.3
	2008	-0.1	-0.2	-0.1	0.0	0.0	0.0	-0.1	-0.1	0.2	-0.1	-0.1	-0.1	0.1	-0.2	0.0	-0.1	-0.1
	2009	**0.1**	**0.0**	**-0.1**	**0.1**	**0.2**	**0.0**	**0.0**	**0.1**	**0.2**	**0.0**	**0.0**	**0.0**	**0.2**	**0.0**	**0.1**	**0.0**	**0.2**
	2010	**0.1**	**0.0**	**-0.1**	**0.1**	**0.2**	**0.0**	**0.0**	**0.1**	**0.2**	**0.0**	**0.0**	**0.0**	**0.2**	**-0.1**	**0.1**	**0.0**	**0.2**

La zona sombreada corresponde a valores que son predicciones.
Fuente: INE & IFL (UC3M)
Fecha: 13 de mayo de 2009

III. COMUNIDAD DE CASTILLA LA MANCHA

III.1. INFLACIÓN
III.1.1. SITUACIÓN ACTUAL Y PERSPECTIVAS

En el mes de abril la tasa de inflación anual en la Comunidad de Castilla-La Mancha ha presentado un crecimiento negativo del 1,2%. Este dato representa una innovación a la baja de 0,2pp respecto a las previsiones realizadas el mes pasado. El decrecimiento del IPC en la Comunidad persistirá en los próximos meses aunque la inflación retornará a valores positivos a finales de este año.

Con respecto a España, existe un diferencial de inflación anual favorable a la Comunidad de 1pp, también en la inflación subyacente se registra un diferencial favorable de 0,3pp. Esto se debe a que todos los grupos de precios que componen el IPC registran un menor crecimiento dentro de Castilla-La Mancha que en España. Este menor crecimiento de los precios dentro de la Comunidad es sólo momentáneo ya que se espera para 2010 que el comportamiento se revierta, para pasar a tener diferenciales desfavorables en todos los sectores, ver cuadro III.1.1.1. En los últimos meses, junto con el fuerte proceso de reducción de la inflación en la Comunidad, se ha evidenciado un incremento de su diferencial negativo con España. Esto es un indicador de que la crisis económica está afectando más a los precios de la Comunidad que a los del territorio nacional; ver gráfico III.1.1.1.

Cuadro III.1.1.1.

Diferencial de inflación entre la Comunidad de Castilla La-Mancha y España				
	Histórico	abr-08	abr-09	2010
Alimentos elaborados	0.2	0.4	-0.3	1.1
Bienes industriales no energéticos	-0.1	-0.4	-0.2	0.1
Servicios	-0.1	-0.2	-0.1	0.5
Inflación subyacente	-0.1	-0.1	-0.3	0.4
Total	0.0	0.2	-1.0	0.5

Fuente: INE & IFL (UC3M)
Fecha: 13 de mayo de 2009.

Cuadro III.1.1.2.

TASAS DE CRECIMIENTO ANUAL EN CASTILLA-LA MANCHA*						
	Observadas			Predicciones		
Inflación en el IPC	Med(2) 2007	Med(2) 2008	2009 Abr(1)	2009 May(1)	Med(2) 2009	Med(2) 2010
Subyacente (80,2%)	2,7	3,0	**1,0**	**0,9 (±0,19)**	**1,1 (±0,33)**	**1,8 (±0,50)**
Total (100%)	2,6	4,3	**-1,2**	**-1,8 (±0,21)**	**-1,0 (±0,70)**	**2,2 (±1,11)**

* Los paréntesis indican los intervalos de confianza al 80% de significación calculados a partir de errores históricos.

Fuente: INE & IFL (UC3M)
Fecha: 13 de mayo de 2009

(1) Sobre el mismo mes del año anterior
(2) Media del año de referencia sobre la media del año anterior

Gráfico III.1.1.1.

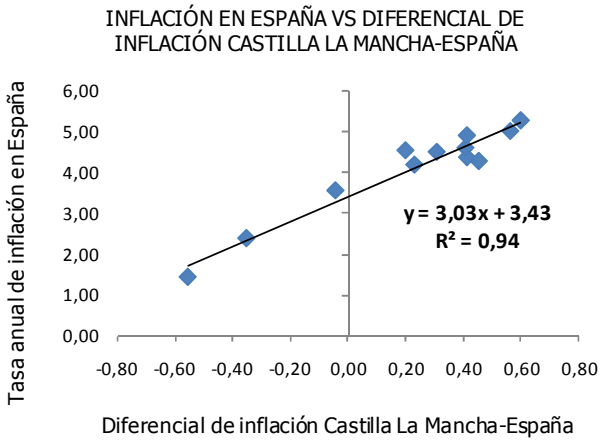

Fuente: INE & IFL (UC3M)
Fecha: 13 de mayo de 2009.

Se prevé que durante la mayor parte de este año la inflación anual en la Comunidad registre valores levemente inferiores a los de España, para posteriormente, a fines de 2009 y durante todo el año 2010, presentar tasas de inflación sobre la media nacional. Esto se verá motivado por el repunte relativo de la inflación subyacente, ver gráficos III.1.1.2 y III.1.1.3.

Gráfico III.1.1.2.

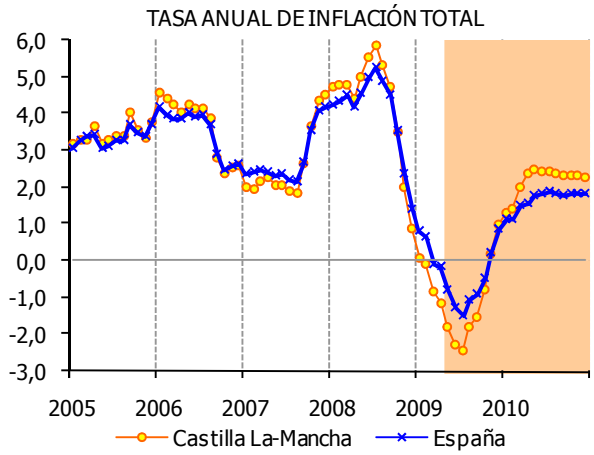

Fuente: INE & IFL (UC3M)
Fecha: 13 de mayo de 2009.

Gráfico III.1.1.3.

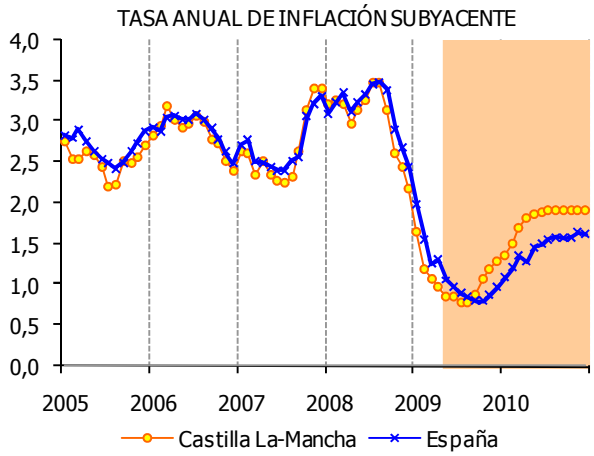

Fuente: INE & IFL (UC3M)
Fecha: 13 de mayo de 2009.

Por provincias, Albacete presenta la tasa de inflación anual menos negativa dentro de la Comunidad con un decrecimiento del 0,9%, mientras la que presenta el valor más bajo es Toledo con una tasa negativa del 1,7%. El resto de las provincias han presentado valores negativos del 1% y 1,2% en el mes de abril. Se prevé que Toledo siga presentando la tasa de inflación más baja dentro de la Comunidad durante todo el período de predicción, y por otra parte, Albacete será la provincia más inflacionista en Castilla La-Mancha durante la mayor parte de este año, ver gráfico III.1.1.4.

Gráfico III.1.1.4.

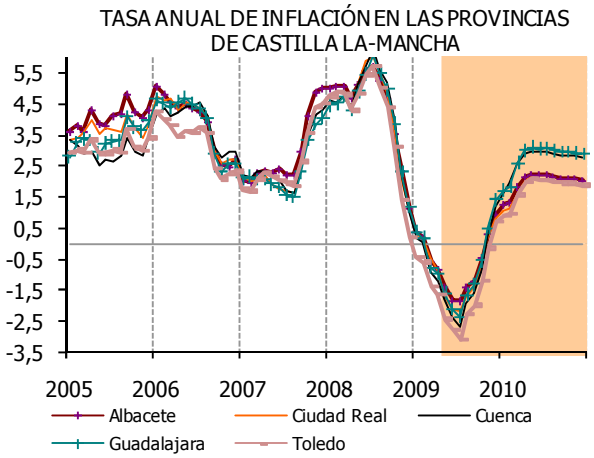

Fuente: INE & IFL (UC3M)
Fecha: 13 de mayo de 2009.

La senda de predicción de la Comunidad para 2009 y 2010 puede observarse en el gráfico III.1.1.5. La inflación continuará decreciendo hasta alcanzar su menor valor en julio de 2009, donde registrará una tasa anual negativa del 2,4%. Se espera que se mantengan las tasas anuales negativas hasta octubre de este año y para noviembre se prevé que la inflación comience a recuperarse y así terminar el año con una tasa de inflación anual de un 1%. Este crecimiento de la inflación esperado para finales del año 2009 y 2010 estará motivado por una menor contribución negativa de los precios energéticos, ver gráfico III.1.1.6.

Gráfico III.1.1.5.

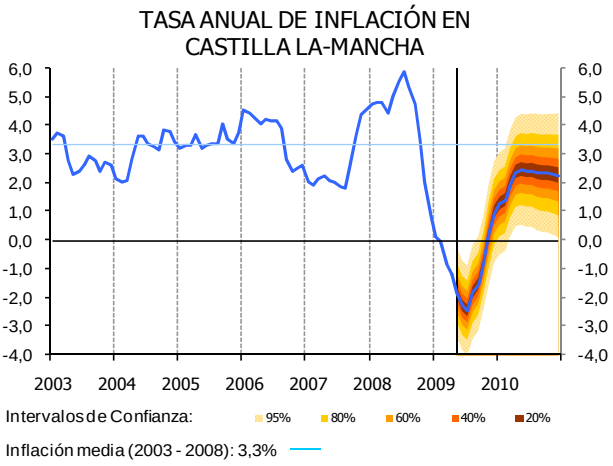

Fuente: INE & IFL (UC3M)
Fecha: 13 de mayo de 2009.

Gráfico III.1.1.6.

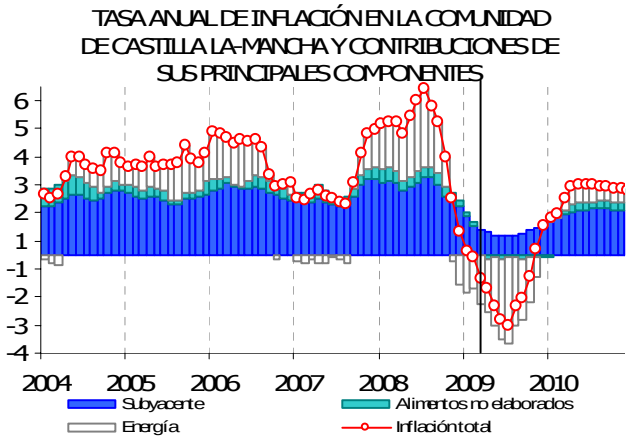

Fuente: INE & IFL (UC3M)
Fecha: 13 de mayo de 2009.

Debido a la fuerte preocupación existente desde hace unos meses ante la idea de una posible situación de deflación, se considera de interés un análisis más desagregado a nivel de 57 rúbricas para poder identificar en qué sectores se está produciendo un descenso de los precios. En el cuadro III.1.1.3 se pueden ver las rúbricas con tasas de inflación negativas. En el mes de abril las rúbricas que registraron tasas anuales negativas representan el 52% del consumo en la Comunidad. Merecen destacarse las importantes caídas en la inflación registradas en aceites y grasas, azúcar, calefacción, alumbrado y distribución de agua y transporte personal.

Cuadro III.1.1.3.

RÚBRICAS EN CASTILLA-LA MANCHA CON VALORES NEGATIVOS EN LAS TASAS ANUALES DE INFLACIÓN

Grupo*	Pesos 2009	Rúbrica	Abril 2009	Media 2008	TI-09	TIV-08
ALIMENTOS (109.011)	6.22	Carne de ovino	-0.48			
	9.86	Carne de porcino	-4.90		-2.15	
	8.29	Carne de ave	-2.40			-0.66
	22.66	Otras carnes	-0.17			
	14.57	Pescado fresco y congelado	-5.27		-6.05	-1.29
	13.95	Leche	-6.48		-6.03	-5.08
	13.33	Productos lácteos	-0.42			
	6.76	Aceites y grasas	-11.83		-8.12	
	9.13	Legumbres y hortalizas frescas			-1.69	-2.58
	2.98	Patatas y sus preparados	-3.52	-6.84	-0.19	
	1.27	Azúcar	-7.51	-0.59	-5.25	-1.10
MANUFACTURAS (214.806)	29.87	Prendas de vestir de hombre	-2.92	-0.04	-2.67	
	34.49	Prendas de vestir de mujer	-0.96		-1.67	
	11.56	Prendas de vestir de niño y bebé	-1.70		-1.30	
	2.28	Complementos y rep. de prendas de vestir			-0.23	
	8.20	Calzado de hombre	-0.77		-1.17	
	10.23	Calzado de mujer	-1.55		-0.85	
	4.30	Calzado de niño	-2.12	-0.691	-2.62	-0.66
	64.66	Calefacción, alumbrado y distribución de agua	-8.82		-2.27	
	11.17	Electrodomesticos y reparaciones	-0.18	-0.53	-0.76	-1.03
	16.04	Medicamentos y material terapéutico	-0.90	-3.33	-1.81	-2.57
	22.03	Objetos recreativos	-5.91	-7.90	-6.87	-6.86
SERVICIOS (207.704)	172.96	Transporte personal	-7.43		-6.79	-1.30
	34.75	Comunicaciones	-0.43		-0.41	-0.02
Pesos totales de las rúbricas con tasas anuales negativas			**520.11**	**87.65**	**481.03**	**308.44**

* Entre paréntesis los pesos de todas las rúbricas con tasas negativas consideradas en cada grupo.
Fuente: INE & IFL (UC3M)
Fecha: 13 de mayo de 2009.

III.1.2. ANÁLISIS SECTORIAL

Los cuadros y gráficos adjuntos en este documento muestran, para cada una de las 57 rúbricas que componen el IPC agregado, las tasas de inflación en la Comunidad de Castilla-La Mancha y España, así como los precios relativos entre ambas. Concretamente, los cuadros III.1.2.4, III.1.2.5 y III.1.2.6 muestran las predicciones de tasas medias de inflación en la Comunidad y España para los años 2009 y 2010. Los cuadros III.1.2.7, III.1.2.8 y III.1.2.9 reportan información sobre los diferenciales de inflación observados en el mes de abril y la predicción de estos diferenciales para los años 2009 y 2010. Los gráficos adjuntos al final de este documento muestran la evolución de las tasas de inflación y los precios relativos en la Comunidad de Castilla-La Mancha y España con sus correspondientes predicciones para el año 2009 y 2010.

Aunque no es posible realizar una agrupación exacta de las rúbricas ya que algunas de ellas incluyen tanto bienes como servicios, éstas se pueden clasificar en tres grandes grupos: alimentos, bienes industriales y energía y servicios. En el mes de abril la tasa anual agregada en cada uno de estos sectores presentó valores negativos de 0,2%, 1,9% y 1,2% respectivamente.

En los gráficos III.1.2.1, III.1.2.2 y III.1.2.3 se observa el porcentaje relativo de consumo que representan los diferenciales históricos de inflación 1994-2008, los diferenciales observados en el mes de abril y los diferenciales previstos para el año 2010 entre Castilla-La Mancha y España. En el sector servicios predominan las rúbricas con diferenciales de inflación desfavorables a la Comunidad en el mes de abril, en cambio en los sectores de alimentos y bienes industriales y energéticos el comportamiento es mayormente simétrico comparado con sus valores de equilibrio.

Gráfico III.1.2.1. Porcentaje que representa dentro del consumo de alimentos los diferenciales de inflación entre Castilla-La Mancha y España (*).

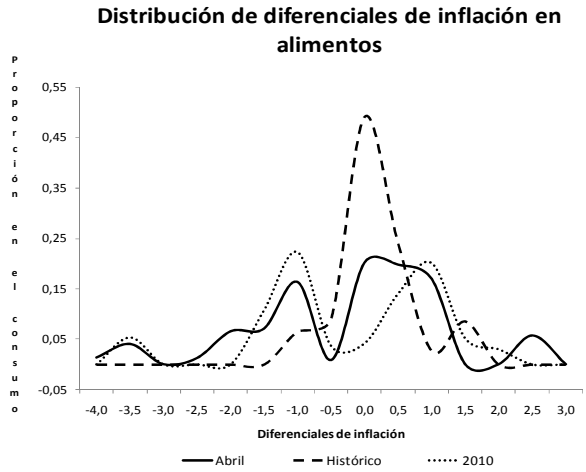

(*) Línea suavizada.
Fuente: INE & IFL (UC3M)
Fecha: 13 de mayo de 2009.

Gráfico III.1.2.2. Porcentaje que representa dentro del consumo de bienes industriales y energéticos los diferenciales de inflación entre Castilla-La Mancha y España (*).

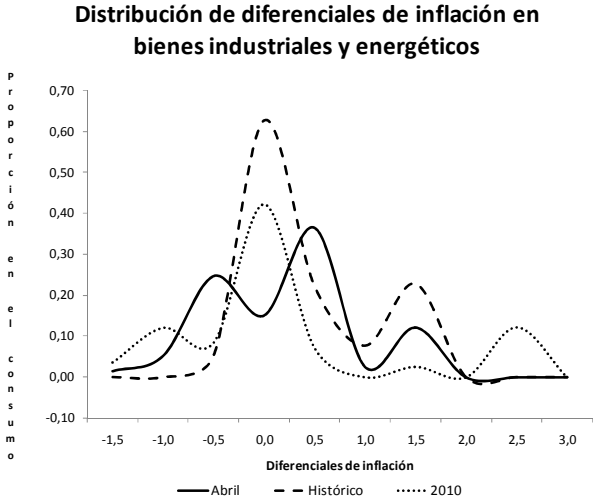

(*) Línea suavizada.
Fuente: INE & IFL (UC3M)
Fecha: 13 de mayo de 2009.

Gráfico III.1.2.3. Porcentaje que representa dentro del consumo de servicios los diferenciales de inflación entre Castilla-La Mancha y España (*).

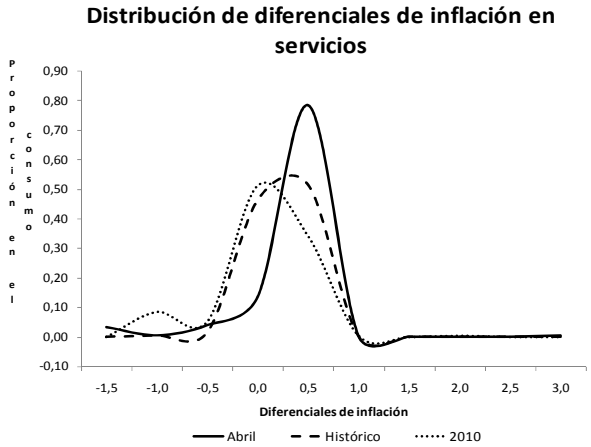

(*) Línea suavizada.
Fuente: INE & IFL (UC3M)
Fecha: 13 de mayo de 2009.

Los precios que registran un diferencial de inflación significativamente favorable a la Comunidad de Castilla-La Mancha con respecto a España dentro del grupo de rúbricas de alimentos han sido en el mes de abril las carnes de vacuno, ovino, cerdo, ave y otras, frutas frescas, legumbres y hortalizas frescas, patatas y sus preparados y café, cacao e infusiones. Por otra parte, diferenciales de inflación significativamente desfavorables se han presentado en crustáceos, moluscos y preparados de pescado. Los diferenciales en estas rúbricas se mantendrán para 2009 y 2010, excepto en frutas frescas y café, cacao e infusiones.

Las rúbricas de calzado de niño, viviendas en alquiler, calefacción alumbrado y distribución de agua, muebles y revestimientos del suelo y utensilios y herramientas para el hogar registran en abril los diferenciales favorables más significativos dentro del grupo de bienes industriales y energéticos. Prendas de vestir de mujer ha sido la rúbrica con el diferencial más desfavorable dentro de este grupo.

Dentro del sector servicios, esparcimiento y educación infantil y primaria registran un diferencial de inflación significativamente favorable a la Comunidad. Educación secundaria registra un diferencial muy desfavorable. Se espera que estas rúbricas continúen con este comportamiento durante todo el período de predicción.

Las rúbricas con diferenciales desfavorables y favorables más significativos registrados en el mes de abril y su pauta de comportamiento para el año 2010 se pueden ver en los gráficos III.1.2.4 y III.1.2.5 respectivamente.

Gráfico III.1.2.4

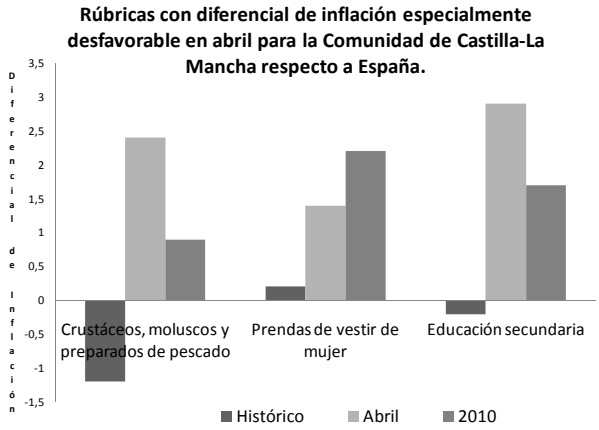

Fuente: INE & IFL (UC3M)
Fecha: 13 de mayo de 2009

Gráfico III.1.2.5

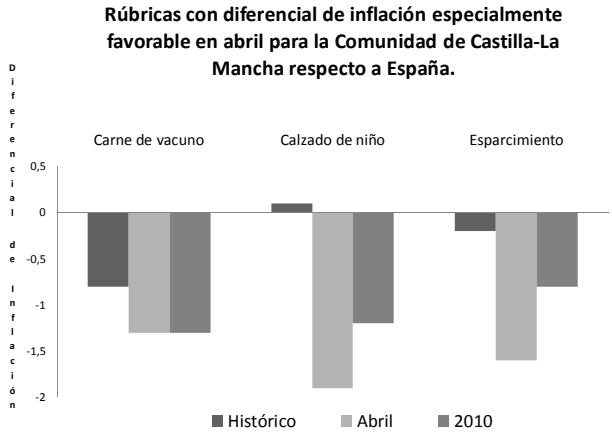

Fuente: INE & IFL (UC3M)
Fecha: 13 de mayo de 2009.

CUADROS Y GRÁFICOS.

Cuadros:

- Crecimientos anuales del IPC y de sus componentes básicos en la Comunidad de Castilla-La Mancha.
- Crecimientos mensuales del IPC y de sus componentes básicos en la Comunidad de Castilla-La Mancha.
- Crecimientos anuales del IPC por provincias en la Comunidad de Castilla-La Mancha.
- Tasas anuales medias de crecimiento del IPC por rúbricas en la Comunidad de Castilla-La Mancha y España.
- Diferencial histórico de inflación y diferencial de ponderación por rúbricas entre la Comunidad de Castilla-La Mancha y España.

Gráficos:

- Comparación de inflación anual por rúbricas entre la Comunidad de Castilla-La Mancha y España.

Precios relativos de la Comunidad de Castilla-La Mancha respecto a España (IPC Castilla-La Mancha / IPC España).

Cuadro III.1.2.1

CRECIMIENTOS ANUALES DEL IPC Y DE SUS COMPONENTES BÁSICOS EN CASTILLA LA-MANCHA

		Indice de Precios al Consumo							
		Subyacente				Residual			
		Alimentos elaborados	Bienes Industriales no energéticos	Servicios	TOTAL	Alimentos no elaborados	Energía	TOTAL	TOTAL 100%
	Pesos 2009	15.1%	31.0%	34.1%	80.2%	7.5%	12.3%	19.8%	
TASA MEDIA ANUAL	2004	4.4	0.6	3.5	2.6	5.1	5.2	5.2	3.1
	2005	3.7	0.8	3.7	2.5	2.9	10.9	7.2	3.5
	2006	3.8	1.5	3.7	2.9	3.3	9.7	6.8	3.7
	2007	3.9	0.5	3.9	2.7	3.5	1.5	2.4	2.6
	2008	6.6	0.2	3.8	3.0	4.3	12.9	9.2	4.3
	2009	**0.8**	**-0.8**	**2.9**	**1.1**	**-0.7**	**-14.5**	**-8.7**	**-1.0**
	2010	**3.2**	**-0.5**	**3.3**	**1.8**	**2.8**	**4.2**	**3.7**	**2.2**
TASAS ANUALES (Crecimiento del mes respecto al mismo mes del año anterior)	2008 Enero	7.5	0.0	3.9	3.2	5.8	14.6	10.7	4.7
	2008 Febrero	7.6	0.1	3.9	3.3	5.8	14.5	10.7	4.8
	2008 Marzo	7.8	0.0	3.8	3.2	5.0	15.8	11.1	4.8
	2008 Abril	7.8	-0.2	3.2	3.0	3.8	14.9	10.1	4.4
	2008 Mayo	8.1	-0.1	3.5	3.2	4.1	18.6	12.4	5.0
	2008 Junio	8.1	0.0	3.7	3.3	5.3	21.9	14.8	5.6
	2008 Julio	8.3	0.2	3.9	3.5	4.5	23.5	15.4	5.9
	2008 Agosto	8.1	0.3	3.9	3.5	4.2	18.9	12.6	5.3
	2008 Septiembre	6.7	0.4	3.8	3.2	4.6	15.8	11.0	4.7
	2008 Octubre	4.0	0.3	4.0	2.6	3.6	9.4	6.9	3.5
	2008 Noviembre	3.1	0.5	3.9	2.4	2.8	-1.6	0.3	2.0
	2008 Diciembre	2.6	0.4	3.7	2.2	2.0	-9.0	-4.4	0.9
	2009 Enero	2.1	-0.5	3.5	1.7	1.3	-11.2	-6.1	0.1
	2009 Febrero	1.5	-1.0	3.2	1.2	1.8	-10.1	-5.1	-0.1
	2009 Marzo	0.9	-0.8	2.9	1.1	0.1	-14.2	-8.3	-0.8
	2009 Abril	0.4	-0.9	3.0	1.0	-1.4	-15.3	-9.5	-1.2
	2009 Mayo	**0.1**	**-0.9**	**2.9**	**0.9**	**-1.1**	**-19.0**	**-11.8**	**-1.8**
	2009 Junio	**0.1**	**-0.9**	**2.8**	**0.9**	**-1.7**	**-21.6**	**-13.8**	**-2.3**
	2009 Julio	**0.1**	**-0.9**	**2.7**	**0.8**	**-1.3**	**-22.5**	**-14.2**	**-2.4**
	2009 Agosto	**0.3**	**-1.0**	**2.7**	**0.8**	**-1.1**	**-18.6**	**-11.5**	**-1.8**
	2009 Septiembre	**0.5**	**-0.9**	**2.7**	**0.9**	**-1.7**	**-16.9**	**-10.7**	**-1.5**
	2009 Octubre	**0.9**	**-0.6**	**2.7**	**1.1**	**-1.2**	**-12.9**	**-7.9**	**-0.8**
	2009 Noviembre	**1.1**	**-0.4**	**2.7**	**1.2**	**-0.6**	**-6.6**	**-3.9**	**0.2**
	2009 Diciembre	**1.6**	**-0.5**	**2.8**	**1.3**	**-0.9**	**0.2**	**-0.2**	**1.0**
	2010 Enero	**1.6**	**-0.5**	**3.0**	**1.4**	**-1.0**	**2.2**	**1.0**	**1.3**
	2010 Febrero	**2.0**	**-0.5**	**3.1**	**1.5**	**0.4**	**1.4**	**1.0**	**1.4**
	2010 Marzo	**2.5**	**-0.5**	**3.3**	**1.7**	**2.3**	**3.7**	**3.2**	**2.0**
	2010 Abril	**3.1**	**-0.5**	**3.4**	**1.8**	**4.0**	**5.2**	**4.7**	**2.4**
	2010 Mayo	**3.4**	**-0.5**	**3.4**	**1.9**	**3.9**	**5.6**	**5.0**	**2.5**
	2010 Junio	**3.5**	**-0.5**	**3.4**	**1.9**	**3.5**	**5.3**	**4.6**	**2.4**
	2010 Julio	**3.6**	**-0.5**	**3.4**	**1.9**	**3.4**	**5.3**	**4.5**	**2.5**
	2010 Agosto	**3.6**	**-0.5**	**3.4**	**1.9**	**3.5**	**4.6**	**4.2**	**2.4**
	2010 Septiembre	**3.6**	**-0.5**	**3.4**	**1.9**	**3.5**	**4.3**	**4.0**	**2.4**
	2010 Octubre	**3.7**	**-0.5**	**3.4**	**1.9**	**3.5**	**4.4**	**4.1**	**2.4**
	2010 Noviembre	**3.7**	**-0.5**	**3.4**	**1.9**	**3.5**	**4.1**	**3.9**	**2.3**
	2010 Diciembre	**3.7**	**-0.5**	**3.4**	**1.9**	**3.5**	**3.8**	**3.7**	**2.3**

La zona sombreada corresponde a valores que son predicciones.
Fuente: INE & IFL (UC3M)
Fecha: 13 de mayo de 2009.

Cuadro III.1.2.2

CRECIMIENTOS MENSUALES DEL IPC Y DE SUS COMPONENTES BÁSICOS EN CASTILLA LA-MANCHA

TASAS MENSUALES (crecimiento del mes de referencia respecto al mes inmediatamente anterior)		Indice de Precios al Consumo							
		Subyacente				Residual			
		Alimentos elaborados	Bienes Industriales no energéticos	Servicios	TOTAL	Alimentos no elaborados	Energía	TOTAL	TOTAL 100%
	Pesos 2009	15.1%	31.0%	34.1%	80.2%	7.5%	12.3%	19.8%	
Enero	2007	1.0	-3.8	0.5	-1.0	-0.4	-0.8	-0.6	-0.9
	2008	0.7	-3.9	0.5	-1.2	1.0	1.2	1.1	-0.7
	2009	0.2	-4.8	0.3	-1.7	0.3	-1.2	-0.6	-1.5
	2010	**0.3**	**-4.8**	**0.4**	**-1.6**	**0.3**	**0.7**	**0.5**	**-1.2**
Febrero	2007	0.6	-0.5	0.5	0.1	-1.6	0.1	-0.6	0.0
	2008	0.6	-0.4	0.5	0.2	-1.5	0.0	-0.6	0.0
	2009	0.0	-0.8	0.1	-0.3	-1.1	1.3	0.4	-0.1
	2010	**0.3**	**-0.8**	**0.3**	**-0.1**	**0.3**	**0.6**	**0.5**	**0.0**
Marzo	2007	0.1	1.0	0.8	0.7	0.8	2.1	1.5	0.9
	2008	0.3	0.9	0.6	0.6	0.0	3.2	1.9	0.9
	2009	-0.2	1.2	0.3	0.5	-1.6	-1.5	-1.5	0.1
	2010	**0.3**	**1.2**	**0.5**	**0.7**	**0.3**	**0.8**	**0.6**	**0.7**
Abril	2007	0.2	3.1	0.9	1.5	1.3	2.1	1.8	1.6
	2008	0.3	2.9	0.4	1.3	0.2	1.3	0.9	1.2
	2009	-0.3	2.8	0.5	1.2	-1.3	-0.1	-0.5	0.9
	2010	**0.3**	**2.8**	**0.5**	**1.3**	**0.3**	**1.4**	**1.0**	**1.3**
Mayo	2007	0.1	0.3	-0.1	0.1	-0.2	1.5	0.8	0.2
	2008	0.3	0.3	0.2	0.3	0.1	4.8	2.9	0.8
	2009	**0.0**	**0.3**	**0.1**	**0.1**	**0.3**	**0.3**	**0.3**	**0.2**
	2010	**0.3**	**0.3**	**0.1**	**0.2**	**0.3**	**0.7**	**0.5**	**0.3**
Junio	2007	0.1	-0.2	0.4	0.1	0.2	0.8	0.5	0.2
	2008	0.1	0.0	0.5	0.2	1.3	3.6	2.7	0.7
	2009	**0.2**	**0.0**	**0.4**	**0.2**	**0.7**	**0.2**	**0.4**	**0.2**
	2010	**0.3**	**0.0**	**0.4**	**0.2**	**0.3**	**0.0**	**0.1**	**0.2**
Julio	2007	0.1	-4.1	0.5	-1.3	0.7	0.7	0.7	-0.9
	2008	0.2	-3.9	0.8	-1.1	-0.1	2.0	1.2	-0.6
	2009	**0.2**	**-3.9**	**0.6**	**-1.2**	**0.4**	**0.9**	**0.7**	**-0.8**
	2010	**0.3**	**-3.9**	**0.6**	**-1.1**	**0.3**	**0.9**	**0.7**	**-0.8**
Agosto	2007	0.3	-0.4	0.6	0.2	0.4	-0.7	-0.2	0.1
	2008	0.2	-0.3	0.6	0.2	0.1	-4.4	-2.6	-0.4
	2009	**0.3**	**-0.4**	**0.6**	**0.2**	**0.2**	**0.5**	**0.4**	**0.2**
	2010	**0.3**	**-0.4**	**0.6**	**0.2**	**0.3**	**-0.1**	**0.0**	**0.2**
Septiembre	2007	1.3	1.2	-0.4	0.6	0.4	0.7	0.6	0.6
	2008	0.0	1.2	-0.5	0.2	0.8	-2.0	-0.9	0.0
	2009	**0.3**	**1.3**	**-0.5**	**0.3**	**0.2**	**0.0**	**0.1**	**0.3**
	2010	**0.3**	**1.3**	**-0.5**	**0.3**	**0.3**	**-0.3**	**-0.1**	**0.3**
Octubre	2007	2.5	3.2	-0.1	1.7	0.7	1.1	0.9	1.5
	2008	0.0	3.2	0.0	1.2	-0.2	-4.6	-2.8	0.4
	2009	**0.3**	**3.5**	**0.0**	**1.4**	**0.3**	**0.1**	**0.2**	**1.1**
	2010	**0.3**	**3.5**	**0.0**	**1.4**	**0.3**	**0.2**	**0.2**	**1.1**
Noviembre	2007	1.0	0.8	0.0	0.5	0.5	3.1	2.0	0.8
	2008	0.1	1.0	-0.1	0.3	-0.3	-7.2	-4.4	-0.6
	2009	**0.3**	**1.2**	**-0.1**	**0.5**	**0.3**	**-0.5**	**-0.2**	**0.3**
	2010	**0.3**	**1.2**	**-0.1**	**0.5**	**0.3**	**-0.7**	**-0.3**	**0.3**
Diciembre	2007	0.3	-0.3	0.4	0.2	1.5	1.0	1.2	0.4
	2008	-0.1	-0.4	0.3	-0.1	0.6	-6.6	-3.5	-0.7
	2009	**0.3**	**-0.5**	**0.4**	**0.0**	**0.3**	**0.2**	**0.2**	**0.0**
	2010	**0.3**	**-0.5**	**0.4**	**0.0**	**0.3**	**-0.1**	**0.0**	**0.0**

La zona sombreada corresponde a valores que son predicciones.
Fuente: INE & IFL (UC3M)
Fecha: 13 de mayo de 2009.

Cuadro III.1.2.3

CRECIMIENTOS ANUALES DEL IPC POR PROVINCIAS EN CASTILLA LA-MANCHA

		Indice de Precios al Consumo					
		Albacete	Ciudad Real	Cuenca	Guadalajara	Toledo	COMUNIDAD DE CASTILLA LA-MANCHA
TASA MEDIA ANUAL	2004	3.0	3.0	3.2	3.0	3.2	3.1
	2005	4.1	3.6	3.0	3.4	3.1	3.5
	2006	3.9	3.8	3.8	3.8	3.2	3.7
	2007	2.9	2.5	2.6	2.4	2.6	2.6
	2008	4.4	4.3	4.4	4.3	4.0	4.3
	2009	-0.6	-0.8	-1.0	-0.8	-1.4	-1.0
	2010	2.0	1.8	2.7	2.7	1.8	2.2
TASAS ANUALES (Crecimiento del mes respecto al mismo mes del año anterior)	2008 Enero	5.0	4.7	4.6	4.4	4.7	4.7
	2008 Febrero	5.1	4.7	4.5	4.5	4.9	4.8
	2008 Marzo	5.1	4.7	4.7	4.7	4.8	4.8
	2008 Abril	4.7	4.4	4.4	4.3	4.3	4.4
	2008 Mayo	5.1	5.1	5.1	4.9	4.8	5.0
	2008 Junio	5.5	5.8	5.7	5.4	5.4	5.6
	2008 Julio	5.7	6.0	6.2	6.0	5.7	5.9
	2008 Agosto	5.3	5.5	5.6	5.4	5.0	5.3
	2008 Septiembre	4.7	4.8	5.1	4.9	4.4	4.7
	2008 Octubre	3.6	3.5	3.9	3.8	3.1	3.5
	2008 Noviembre	2.3	2.1	2.3	2.3	1.4	2.0
	2008 Diciembre	1.2	1.1	1.1	1.2	0.2	1.3
	2009 Enero	0.4	0.3	0.1	0.4	-0.4	0.1
	2009 Febrero	0.2	0.1	0.0	0.2	-0.6	-0.1
	2009 Marzo	-0.5	-0.5	-0.9	-0.8	-1.4	-0.8
	2009 Abril	-0.9	-1.0	-1.2	-1.0	-1.7	-1.2
	2009 Mayo	-1.4	-1.7	-1.8	-1.6	-2.4	-1.8
	2009 Junio	-1.8	-2.2	-2.4	-2.1	-2.8	-2.3
	2009 Julio	-1.8	-2.2	-2.7	-2.4	-3.1	-2.4
	2009 Agosto	-1.4	-1.7	-1.9	-1.7	-2.3	-1.8
	2009 Septiembre	-1.2	-1.5	-1.6	-1.3	-2.0	-1.5
	2009 Octubre	-0.5	-0.7	-0.9	-0.6	-1.2	-0.8
	2009 Noviembre	0.3	0.2	0.2	0.5	-0.2	0.2
	2009 Diciembre	1.0	0.8	1.2	1.4	0.7	1.0
	2010 Enero	1.3	1.0	1.6	1.7	0.9	1.3
	2010 Febrero	1.3	1.1	1.9	1.8	0.9	1.4
	2010 Marzo	1.8	1.5	2.5	2.6	1.6	2.0
	2010 Abril	2.1	2.0	2.9	3.0	2.0	2.4
	2010 Mayo	2.2	2.1	3.0	3.1	2.1	2.5
	2010 Junio	2.2	2.0	2.9	3.0	2.0	2.4
	2010 Julio	2.2	2.1	2.9	3.0	2.0	2.5
	2010 Agosto	2.1	2.0	2.9	3.0	2.0	2.4
	2010 Septiembre	2.1	2.0	2.8	2.9	1.9	2.4
	2010 Octubre	2.1	2.0	2.8	2.9	1.9	2.4
	2010 Noviembre	2.1	1.9	2.8	2.9	1.9	2.3
	2010 Diciembre	2.0	1.9	2.8	2.9	1.9	2.3

La zona sombreada corresponde a valores que son predicciones.
Fuente: INE & IFL (UC3M)
Fecha: 13 de mayo de 2009.

Cuadro III.1.2.4

TASAS ANUALES MEDIAS DE CRECIMIENTO DEL IPC POR RÚBRICAS DE ALIMENTOS EN CASTILLA LA-MANCHA Y ESPAÑA													DIFERENCIAL CASTILLA LA-MANCHA-ESPAÑA (1994-2008)			
		2000	2001	2002	2003	2004	2005	2006	2007	2008	2009	2010	Prom.	Máx.	Mín.	Correl.(1)
Cereales y derivados	Castilla La-Mancha	1.2	2.5	2.5	2.4	2.2	1.8	2.2	2.8	10.0	**3.3**	**3.4**	0.0	1.4	-1.4	0.0
	España	0.6	2.5	2.0	2.2	1.8	1.2	2.2	2.9	9.3	**3.1**	**2.3**				
Pan	Castilla La-Mancha	1.1	5.4	8.4	4.4	10.5	5.9	5.6	9.0	10.6	**2.1**	**6.7**	1.2	4.7	-3.8	-0.2
	España	2.5	5.1	6.7	5.5	6.8	4.5	4.5	8.2	8.9	**0.6**	**3.2**				
Carne de vacuno	Castilla La-Mancha	3.3	-0.4	4.1	1.4	1.4	7.3	9.2	4.5	3.1	**0.8**	**2.4**	-0.8	3.1	-4.1	0.2
	España	2.3	2.3	8.2	3.7	2.6	4.2	8.9	6.0	4.0	**2.4**	**3.8**				
Carne de ovino	Castilla La-Mancha	0.6	18.1	1.4	3.6	5.9	5.9	-0.1	-4.6	6.7	**-4.5**	**-6.1**	-0.3	3.1	-3.9	-0.2
	España	2.8	17.0	0.0	4.2	7.1	6.3	3.5	-0.7	5.3	**3.4**	**2.9**				
Carne de cerdo	Castilla La-Mancha	10.4	19.9	-6.9	1.1	3.2	3.0	3.8	0.6	2.4	**-4.6**	**-3.5**	0.0	3.9	-2.1	0.0
	España	9.6	19.4	-7.1	1.7	4.2	2.6	4.4	2.7	1.6	**-3.4**	**-1.9**				
Carne de ave	Castilla La-Mancha	17.0	13.8	-3.4	6.4	4.4	1.7	4.7	10.4	5.5	**-0.7**	**-1.5**	0.0	4.5	-3.9	-0.6
	España	12.5	15.9	-2.3	6.4	3.2	3.3	3.5	9.7	4.3	**0.2**	**-0.5**				
Otras carnes	Castilla La-Mancha	0.6	6.1	2.9	2.6	1.9	1.3	2.6	2.9	2.6	**-0.1**	**0.7**	-0.1	0.9	-1.2	0.1
	España	1.3	6.6	2.0	2.0	1.3	2.2	2.5	3.4	3.8	**1.3**	**1.7**				
Pescado fresco y congelado	Castilla La-Mancha	6.2	4.8	2.8	3.3	0.8	2.8	4.7	0.6	1.7	**-4.6**	**0.0**	-0.5	1.8	-2.1	0.0
	España	5.3	4.6	4.6	4.4	2.0	3.8	5.7	2.5	1.2	**-4.0**	**1.8**				
Crustáceos, moluscos y preparados de pescado	Castilla La-Mancha	3.5	6.7	5.6	-1.2	0.7	3.1	2.3	1.5	3.4	**0.7**	**-0.2**	-1.2	0.8	-3.8	0.2
	España	3.4	6.0	5.9	2.6	2.2	3.5	3.2	1.9	2.6	**-0.9**	**-1.0**				
Huevos	Castilla La-Mancha	13.9	1.1	0.5	7.2	9.4	-9.0	2.9	8.0	10.6	**0.3**	**-1.0**	-1.0	4.6	-5.8	-0.1
	España	9.3	3.4	1.7	8.4	11.6	-3.2	2.8	4.3	10.7	**1.5**	**0.2**				
Leche	Castilla La-Mancha	1.1	8.3	3.0	1.1	3.4	3.1	4.3	10.3	13.2	**-4.8**	**3.1**	-0.1	1.0	-2.1	0.0
	España	1.1	9.2	3.4	1.8	3.4	3.3	3.5	9.8	15.3	**-5.0**	**2.3**				
Productos lácteos	Castilla La-Mancha	0.6	3.4	5.0	1.7	1.4	1.7	0.5	3.0	8.7	**1.0**	**2.1**	0.0	0.9	-1.3	-0.5
	España	0.1	3.8	4.3	3.0	0.6	1.7	1.0	3.4	8.7	**0.6**	**1.8**				
Aceites y grasas	Castilla La-Mancha	-7.5	-7.6	15.3	3.8	16.0	12.2	24.4	-19.3	3.3	**-11.5**	**-1.1**	0.0	2.6	-4.2	-0.1
	España	-7.6	-7.3	15.2	3.5	14.7	10.5	23.4	-16.8	2.2	**-12.6**	**-3.0**				
Frutas frescas	Castilla La-Mancha	-0.4	6.1	9.9	13.3	8.1	1.8	-1.4	5.1	10.0	**1.2**	**6.8**	0.0	2.2	-2.2	0.2
	España	-0.7	7.8	9.8	11.6	6.3	2.7	0.1	4.5	9.4	**3.1**	**6.3**				
Frutas en conserva y frutos secos	Castilla La-Mancha	0.3	1.3	0.7	0.6	15.6	14.0	6.8	0.3	2.8	**0.5**	**0.3**	0.5	3.6	-1.4	0.3
	España	0.6	1.8	1.8	2.0	14.5	13.7	4.4	0.5	2.1	**0.6**	**0.6**				
Legumbres y hortalizas frescas	Castilla La-Mancha	8.2	4.5	20.5	3.8	4.6	7.3	-1.9	6.0	0.6	**0.6**	**1.2**	0.2	2.5	-1.8	-0.3
	España	5.9	5.7	18.0	5.1	3.6	5.4	-0.8	6.4	2.4	**5.7**	**5.1**				
Preparados de legumbres y hortalizas	Castilla La-Mancha	1.5	4.6	3.5	1.2	1.4	2.8	0.3	4.8	8.6	**0.8**	**2.2**	0.5	1.9	-0.9	0.5
	España	0.2	2.7	2.0	1.8	1.2	2.3	1.2	5.7	8.4	**0.9**	**1.7**				
Patatas y sus preparados	Castilla La-Mancha	-0.7	19.3	2.3	2.5	21.7	-11.5	17.3	10.8	-6.8	**-7.6**	**-5.2**	0.1	7.9	-6.4	-0.3
	España	-0.8	19.5	1.6	2.5	16.2	-8.2	17.6	8.4	-1.7	**-1.2**	**-1.3**				
Café, cacao e infusiones	Castilla La-Mancha	-2.2	-0.4	0.9	3.6	-0.9	2.3	3.5	4.1	6.9	**0.0**	**0.0**	-0.2	3.3	-5.5	0.1
	España	-3.5	-1.9	-1.3	3.0	-0.1	2.9	4.9	4.7	7.1	**1.3**	**-0.1**				
Azúcar	Castilla La-Mancha	-0.3	0.6	1.4	-0.8	1.6	2.1	-1.7	2.2	-0.6	**-6.2**	**-1.2**	0.1	1.2	-1.4	-0.3
	España	-0.4	1.2	1.2	-0.7	0.4	1.6	-0.3	1.6	0.3	**-7.3**	**-1.3**				
Otros preparados alimenticios	Castilla La-Mancha	0.4	0.9	4.3	3.8	3.2	1.6	2.4	3.3	5.9	**2.3**	**3.0**	-0.1	0.9	-1.5	0.0
	España	0.3	1.5	3.4	4.2	3.0	1.6	2.3	3.0	6.4	**2.8**	**3.3**				
Agua mineral, refrescos y zumos	Castilla La-Mancha	0.7	5.1	3.6	4.3	3.9	0.2	2.8	2.5	4.6	**4.6**	**3.4**	0.2	2.0	-2.0	-0.2
	España	1.2	3.9	2.8	4.1	2.5	0.7	2.2	2.5	4.0	**4.0**	**3.0**				
Bebidas alcohólicas	Castilla La-Mancha	3.8	0.0	2.8	2.5	2.4	1.9	2.8	3.6	5.9	**3.1**	**3.3**	0.3	1.6	-1.1	0.3
	España	4.3	-0.8	1.2	2.1	1.2	1.1	2.7	2.9	5.0	**2.6**	**3.0**				
Tabaco	Castilla La-Mancha	2.7	4.9	7.6	3.8	5.4	6.7	1.4	9.2	3.5	**5.9**	**5.3**	0.0	0.4	-0.4	-0.2
	España	2.5	4.9	7.4	3.8	5.6	6.6	1.5	8.8	3.5	**6.3**	**6.5**				

(1)Correlación de primer orden entre los diferenciales de inflación.

La agrupación de las rúbricas en los tres grupos que se presentan (alimentos, bienes industriales y energía, y servicios) no es una agrupación exacta. No es posible realizar una agrupación exacta debido a que determinadas rúbricas incluyen tanto bienes como servicios.

Fuente: INE & IFL (UC3M)

Fecha: 13 de mayo de 2009.

Cuadro III.1.2.5

TASAS ANUALES MEDIAS DE CRECIMIENTO DEL IPC POR RÚBRICAS DE BIENES INDUSTRIALES Y ENERGÍA EN CASTILLA LA-MANCHA Y ESPAÑA												DIFERENCIAL CASTILLA LA-MANCHA-ESPAÑA (1994-2008)			
		2000	2001	2002	2003	2004	2005	2006	2007	2008	2009	2010	Prom.	Máx.	Mín.	Correl.(1)
Prendas de vestir de hombre	Castilla La-Mancha	1.9	2.6	4.0	1.4	1.7	2.3	1.0	0.7	0.0	**-2.9**	**-2.9**	0.0	0.9	-1.7	0.3
	España	1.9	2.5	4.1	3.1	1.9	2.0	1.1	0.5	0.2	**-2.1**	**-1.7**				
Prendas de vestir de mujer	Castilla La-Mancha	1.5	2.3	5.5	4.8	-1.0	0.9	1.5	2.0	0.7	**-1.0**	**-0.5**	0.2	1.4	-2.9	0.0
	España	1.8	2.3	5.9	4.2	1.9	0.5	1.1	1.3	0.4	**-2.4**	**-2.7**				
Prendas de vestir de niños y bebés	Castilla La-Mancha	2.6	1.8	5.2	4.6	1.9	0.0	1.1	1.4	0.4	**-2.4**	**-3.9**	0.6	2.9	-0.6	0.5
	España	2.2	2.4	4.2	4.5	0.7	0.6	0.9	1.5	0.6	**-1.3**	**-0.2**				
Complementos y reparaciones de prendas de vestir	Castilla La-Mancha	1.5	3.2	3.4	2.3	2.9	1.7	2.0	-1.0	2.6	**0.6**	**1.1**	0.0	1.9	-2.1	0.1
	España	2.2	2.8	5.5	2.9	2.3	2.5	2.4	-1.6	2.1	**0.6**	**0.8**				
Calzado de hombre	Castilla La-Mancha	2.8	4.8	6.8	1.9	2.6	2.9	0.5	0.4	1.2	**-1.2**	**-1.2**	0.0	1.2	-1.5	0.0
	España	2.5	4.3	5.6	3.1	1.8	2.1	1.6	1.9	1.3	**-0.3**	**-0.8**				
Calzado de mujer	Castilla La-Mancha	2.5	3.0	7.9	3.7	-0.4	3.7	3.2	0.5	1.8	**-1.5**	**-1.8**	0.6	2.2	-2.7	0.2
	España	2.9	3.7	6.1	4.1	2.3	2.5	1.9	0.7	1.6	**-0.3**	**0.1**				
Calzado de niño	Castilla La-Mancha	2.6	3.3	5.5	2.5	2.2	0.6	-0.7	1.8	-0.7	**-2.1**	**-2.0**	0.1	2.3	-1.6	0.1
	España	2.5	3.9	4.3	3.4	1.4	1.6	0.9	1.6	1.3	**-0.5**	**-0.7**				
Viviendas en alquiler	Castilla La-Mancha	3.4	4.2	3.4	3.5	2.7	3.7	4.0	3.8	4.4	**3.0**	**3.3**	-0.7	0.1	-2.2	0.2
	España	3.8	4.2	4.2	4.3	4.1	4.3	4.4	4.4	4.2	**3.7**	**3.7**				
Calefacción, alumbrado y distribución de agua	Castilla La-Mancha	11.9	0.3	-0.5	2.4	3.8	8.9	9.5	1.8	12.1	**-8.4**	**0.4**	1.0	6.2	-1.7	-0.2
	España	5.7	2.0	-0.5	1.5	2.4	6.0	8.7	2.5	9.4	**-0.4**	**2.5**				
Conservación de la vivienda	Castilla La-Mancha	2.5	4.7	5.3	3.4	5.2	4.3	4.4	4.4	4.4	**3.9**	**4.3**	-0.1	2.0	-1.4	-0.3
	España	3.9	4.5	4.6	3.8	4.7	5.0	4.9	5.0	4.0	**3.7**	**4.3**				
Muebles y revestimientos del suelo	Castilla La-Mancha	2.4	3.0	2.5	2.4	2.2	2.7	2.9	2.4	3.8	**1.2**	**2.4**	-0.2	0.9	-1.3	0.6
	España	2.8	3.5	3.0	2.8	2.9	3.6	3.7	3.7	3.8	**1.7**	**2.1**				
Textiles y accesorios para el hogar	Castilla La-Mancha	1.4	2.0	2.0	1.4	1.3	2.6	1.7	3.2	2.4	**1.2**	**1.8**	-0.1	1.4	-1.6	0.1
	España	1.7	2.2	0.6	1.6	2.3	2.7	2.0	3.0	2.2	**0.6**	**0.5**				
Electrodomésticos y reparaciones	Castilla La-Mancha	0.5	2.0	-1.3	-1.1	-1.4	-0.7	0.1	-0.8	-0.5	**0.2**	**0.0**	-0.1	0.8	-1.2	-0.1
	España	0.6	1.4	-0.1	-0.8	-1.2	-0.5	-0.2	-0.4	-0.7	**0.5**	**0.1**				
Utensilios y herramientas para el hogar	Castilla La-Mancha	0.7	2.2	2.9	0.5	1.6	1.7	2.9	2.6	3.9	**1.6**	**1.7**	-0.2	1.2	-1.7	0.0
	España	1.9	3.3	2.5	2.2	2.0	2.1	2.6	3.4	3.2	**2.5**	**2.7**				
Artículos no duraderos para el hogar	Castilla La-Mancha	0.7	3.9	0.5	1.2	-0.5	-1.6	2.3	1.6	2.0	**1.9**	**0.9**	-0.5	0.7	-2.0	-0.1
	España	2.7	3.2	0.9	1.6	-0.3	0.2	1.7	1.5	1.9	**2.2**	**1.5**				
Medicamentos y material terapeútico	Castilla La-Mancha	0.9	1.8	0.7	0.9	-1.7	-1.0	-0.6	-5.5	-3.3	**-0.8**	**-1.6**	0.1	1.2	-0.5	0.4
	España	1.4	1.9	0.9	1.1	-1.5	-1.1	-0.5	-5.5	-3.0	**-0.5**	**0.4**				
Objetos recreativos	Castilla La-Mancha	-0.8	1.3	-2.6	-3.9	-5.0	-7.3	-4.4	-6.4	-7.9	**-6.3**	**-6.0**	-0.5	0.6	-2.5	0.2
	España	0.0	0.7	-2.8	-4.5	-4.8	-4.8	-3.9	-5.6	-6.1	**-5.9**	**-5.8**				
Artículos de uso personal	Castilla La-Mancha	2.6	3.3	3.9	3.3	2.1	2.2	3.3	2.8	2.2	**1.4**	**2.2**	-0.4	1.1	-1.8	0.0
	España	2.7	3.1	3.7	3.1	2.5	2.9	3.3	3.2	3.1	**1.6**	**2.3**				

(1)Correlación de primer orden entre los diferenciales de inflación.
Fuente: INE & IFL (UC3M)
Fecha: 13 de mayo de 2009.

Cuadro III.1.2.6

TASAS ANUALES MEDIAS DE CRECIMIENTO DEL IPC POR RÚBRICAS DE SERVICIOS EN CASTILLA LA-MANCHA Y ESPAÑA													DIFERENCIAL CASTILLA LA-MANCHA-ESPAÑA (1994-2008)			
		2000	2001	2002	2003	2004	2005	2006	2007	2008	2009	2010	Prom.	Máx.	Mín.	Correl.(1)
Servicios para el hogar	Castilla La-Mancha	3.5	5.1	4.7	5.8	3.1	3.8	3.1	5.1	3.9	**3.1**	**3.7**	0.0	2.9	-2.3	0.2
	España	4.1	3.9	5.0	5.1	4.3	4.5	4.4	4.2	4.4	**3.7**	**3.7**				
Serrvicios médicos y similares	Castilla La-Mancha	3.3	3.5	4.5	2.9	2.0	4.2	3.8	4.2	3.9	**3.8**	**3.7**	-0.1	1.1	-1.2	0.2
	España	3.4	4.5	4.8	4.0	3.2	4.0	4.1	4.2	4.1	**4.1**	**4.0**				
Transporte personal	Castilla La-Mancha	7.1	1.1	1.9	2.0	4.1	6.0	5.0	2.0	5.1	**-6.3**	**3.1**	0.0	0.9	-0.3	0.2
	España	7.3	1.1	2.1	2.0	4.1	5.8	4.1	1.9	5.3	**-6.3**	**3.4**				
Transporte público urbano	Castilla La-Mancha	3.5	4.0	4.0	6.8	2.4	3.8	3.6	3.5	6.7	**6.8**	**6.1**	0.0	4.6	-2.5	0.3
	España	3.8	6.1	6.5	4.6	4.5	5.4	5.1	4.1	4.6	**6.8**	**5.2**				
Transporte público interurbano	Castilla La-Mancha	3.2	5.8	4.5	2.8	4.5	5.0	5.3	3.9	5.8	**5.0**	**4.6**	-0.8	0.5	-2.2	-0.3
	España	3.5	6.1	6.1	2.7	6.7	7.0	6.3	3.4	8.9	**4.3**	**4.8**				
Comunicaciones	Castilla La-Mancha	-5.6	-1.0	-2.9	-2.2	-0.6	-1.1	-0.9	0.5	0.1	**-0.6**	**-0.9**	0.1	0.5	-0.5	0.6
	España	-5.4	-0.8	-2.9	-2.6	-1.0	-1.6	-1.3	0.2	0.0	**-0.3**	**0.4**				
Publicaciones	Castilla La-Mancha	2.4	6.5	3.7	4.2	2.5	0.6	0.6	1.6	1.5	**2.4**	**2.2**	-0.2	0.6	-0.7	-0.4
	España	2.5	6.0	4.4	3.6	2.9	1.2	0.8	1.6	1.7	**3.4**	**3.0**				
Esparcimiento	Castilla La-Mancha	3.6	2.5	2.3	2.6	1.4	3.8	1.6	2.7	2.7	**1.3**	**2.4**	-0.2	3.5	-2.9	0.0
	España	2.7	4.0	4.0	3.1	3.0	2.7	2.4	3.1	2.8	**3.0**	**3.1**				
Educación infantil y primaria	Castilla La-Mancha	0.1	1.2	2.8	3.3	4.5	3.7	3.0	2.7	3.9	**2.8**	**2.8**	-1.3	0.9	-4.7	0.0
	España	4.3	3.1	2.5	5.1	4.3	5.0	3.8	4.7	3.7	**4.0**	**4.1**				
Educación secundaria	Castilla La-Mancha	3.5	3.9	4.2	3.3	2.2	3.6	3.5	3.8	4.3	**4.3**	**4.1**	-0.2	1.4	-2.0	0.4
	España	4.7	5.7	3.7	4.8	4.2	4.3	3.8	4.0	3.0	**1.6**	**2.4**				
Educación universitaria	Castilla La-Mancha	2.0	3.9	5.0	5.1	4.7	4.5	5.1	5.1	5.0	**5.9**	**5.3**	0.0	0.1	-0.2	0.1
	España	2.1	3.9	5.0	5.2	4.8	4.5	5.0	5.2	5.0	**5.9**	**5.2**				
Otros gastos de enseñanza	Castilla La-Mancha	1.4	2.4	3.6	2.9	3.0	2.2	2.7	4.9	3.7	**3.5**	**3.2**	-0.4	1.8	-1.9	0.2
	España	2.4	2.7	4.2	4.0	3.6	3.4	3.4	3.3	3.6	**3.5**	**3.4**				
Turismo y hostelería	Castilla La-Mancha	4.8	5.1	6.0	4.3	3.9	4.1	4.5	4.8	4.5	**3.4**	**4.2**	0.0	0.4	-1.4	0.1
	España	4.9	5.2	5.8	4.2	3.8	4.0	4.3	4.4	4.7	**3.0**	**3.9**				
Otros bienes y servicios	Castilla La-Mancha	1.8	1.7	3.0	3.9	2.9	3.2	4.8	3.8	4.2	**3.8**	**3.7**	-0.2	0.9	-1.5	-0.2
	España	2.3	3.0	3.1	3.3	3.6	3.2	5.5	4.2	4.4	**3.8**	**4.0**				
Reparación de calzado	Castilla La-Mancha	0.5	2.9	5.1	5.0	3.7	4.4	4.9	3.2	4.5	**4.8**	**4.0**	-0.2	4.6	-2.6	0.7
	España	3.0	3.8	5.5	5.7	5.1	5.8	6.2	5.8	6.2	**4.4**	**4.1**				

(1)Correlación de primer orden entre los diferenciales de inflación.
Fuente: INE & IFL (UC3M)
Fecha: 13 de mayo de 2009.

Cuadro III.1.2.7

Rúbricas de alimentos	Ponderaciones (tanto por mil)			Diferencial de inflación Castilla La-Mancha - España							
	España	Castilla La-Mancha	Diferencial	1994-2008*	Abril	2006	2007	2008	2009	2010	Tendencia
Cereales y derivados	12.5	11.7	-0.8	0.0	0.6	0.0	-0.1	0.7	0.2	1.0	Favorable, tendiendo a empeorar
Pan	15.6	19.4	3.8	1.2	0.8	1.1	0.8	1.7	1.5	3.6	Desfavorable, tendiendo a empeorar
Carne de vacuno	9.1	6.0	-3.1	-0.8	-1.3	0.3	-1.5	-0.9	-1.6	-1.3	Favorable, tendiendo a mejorar
Carne de ovino	3.0	6.2	3.2	-0.3	-1.9	-3.6	-3.9	1.4	-7.8	-9.0	Favorable, tendiendo a mejorar
Carne de cerdo	5.9	9.9	3.9	0.0	-1.8	-0.6	-2.1	0.8	-1.2	-1.7	Favorable, tendiendo a mejorar
Carne de ave	7.3	8.3	1.0	0.0	-1.1	1.2	0.7	1.2	-0.8	-1.0	Favorable, tendiendo a mejorar
Otras carnes	19.8	22.7	2.9	-0.1	-1.3	0.1	-0.5	-1.2	-1.4	-1.0	Favorable, tendiendo a mejorar
Pescado fresco y congelado	13.1	14.6	1.4	-0.5	0.3	-1.0	-1.9	0.5	-0.6	-1.9	Favorable, tendiendo a mejorar
Crustáceos, moluscos y preparados de pescado	11.7	12.9	1.2	-1.2	2.4	-0.9	-0.4	0.8	1.6	0.9	Favorable, tendiendo a empeorar
Huevos	1.7	1.9	0.2	-1.0	-0.8	0.1	3.7	-0.1	-1.1	-1.2	Favorable, tendiendo a mejorar
Leche	10.4	13.9	3.5	-0.1	0.0	0.8	0.5	-2.1	0.2	0.8	Favorable, tendiendo a empeorar
Productos lácteos	13.9	13.3	-0.6	0.0	-0.4	-0.5	-0.4	0.0	0.4	0.4	Favorable, tendiendo a empeorar
Aceites y grasas	6.3	6.8	0.4	0.0	0.3	1.0	-2.5	1.1	1.1	1.9	Favorable, tendiendo a empeorar
Frutas frescas	12.8	14.8	2.0	0.0	-2.3	-1.5	0.6	0.6	-2.0	0.5	Favorable, tendencia dispar
Frutas en conservas y frutos secos	2.5	2.2	-0.3	0.5	0.2	2.4	-0.2	0.7	0.0	-0.2	Desfavorable, tendiendo a mejorar
Legumbres y hortalizas frescas	8.5	9.1	0.6	0.2	-3.9	-1.1	-0.4	-1.8	-5.1	-3.9	Desfavorable, tendiendo a mejorar
Preparados de legumbres y hortalizas	4.2	3.9	-0.2	0.5	-0.2	-0.9	-0.9	0.2	0.0	0.5	Desfavorable, tendencia dispar
Patatas y sus preparados	3.0	3.0	0.0	0.1	-4.4	-0.3	2.4	-5.1	-6.4	-3.9	Desfavorable, tendiendo a mejorar
Café, cacao e infusiones	2.8	2.8	-0.1	-0.2	-2.8	-1.4	-0.6	-0.2	-1.3	0.1	Favorable, tendencia dispar
Azúcar	1.2	1.3	0.1	0.1	-0.5	-1.4	0.6	-0.9	1.2	0.1	Desfavorable, tendiendo a empeorar
Otros productos alimenticios	7.9	7.3	-0.6	-0.1	-0.4	0.1	0.3	-0.5	-0.4	-0.3	Favorable, tendiendo a mejorar
Agua mineral, refrescos y zumos	7.3	7.3	0.0	0.2	0.9	0.6	0.0	0.6	0.6	0.5	Desfavorable, tendiendo a empeorar
Bebidas alcohólicas	7.4	7.2	-0.2	0.3	0.3	0.1	0.7	0.9	0.5	0.3	Desfavorable, tendiendo a empeorar
Tabaco	18.0	20.0	2.0	0.0	-0.1	-0.1	0.4	0.0	-0.3	-1.1	Favorable, tendiendo a mejorar

* Promedio del diferencial de inflación en tasa anual media en los años 1994 – 2008.
Fuente: INE & IFL (UC3M)
Fecha: 13 de mayo de 2009.

Cuadro III.1.2.8

Rúbricas de bienes industriales y energía	Ponderaciones (tanto por mil)			Diferencial de inflación Castilla La-Mancha - España							
	España	Castilla La-Mancha	Diferencial	1994-2008*	Abril	2006	2007	2008	2009	2010	Tendencia
Prendas de vestir de hombre	24.2	29.9	5.6	0.0	-0.7	-0.1	0.2	-0.2	-0.7	-1.2	Favorable, tendiendo a mejorar
Prendas de vestir de mujer	32.1	34.5	2.4	0.2	1.4	0.4	0.7	0.3	1.4	2.2	Desfavorable, tendiendo a empeorar
Prendas de vestir de niño y bebé	10.5	11.6	1.1	0.6	0.0	0.2	-0.1	-0.2	-1.0	-3.7	Desfavorable, tendiendo a mejorar
Complementos y reparaciones de prendas de vestir	2.2	2.3	0.0	0.0	0.3	-0.4	0.6	0.5	0.0	0.3	Favorable, tendencia dispar
Calzado de hombre	6.8	8.2	1.4	0.0	-0.7	-1.1	-1.5	-0.1	-0.8	-0.5	Favorable, tendiendo a mejorar
Calzado de mujer	8.8	10.2	1.4	0.6	-0.8	1.3	-0.2	0.2	-1.2	-2.0	Desfavorable, tendiendo a mejorar
Calzado de niño	3.4	4.3	0.9	0.1	-1.9	-1.6	0.2	-2.0	-1.6	-1.2	Desfavorable, tendiendo a mejorar
Viviendas en alquiler	23.5	14.9	-8.6	-0.7	-1.0	-0.4	-0.6	0.2	-0.7	-0.4	Favorable, tendencia dispar
Calefacción, alumbrado y distribución de agua	52.0	64.7	12.7	1.0	-8.4	0.8	-0.7	2.7	-8.1	-2.1	Desfavorable, tendiendo a mejorar
Conservación de la vivienda	31.9	26.7	-5.2	-0.1	0.4	-0.5	-0.6	0.4	0.1	-0.1	Favorable, tendencia dispar
Muebles y revestimientos del suelo	19.1	18.0	-1.1	-0.2	-1.0	-0.8	-1.3	0.0	-0.5	0.3	Favorable, tendencia dispar
Textiles y accesorios para el hogar	6.9	7.2	0.3	-0.1	0.5	-0.3	0.2	0.2	0.6	1.3	Favorable, tendiendo a empeorar
Electrodomésticos y reparaciones	11.7	11.2	-0.6	-0.1	-0.3	0.3	-0.4	0.2	-0.3	-0.2	Favorable, tendiendo a mejorar
Utensilios y herramientas para el hogar	4.4	3.8	-0.7	-0.2	-1.0	0.3	-0.8	0.7	-0.9	-1.0	Favorable, tendiendo a mejorar
Artículos no duraderos para el hogar	17.2	20.1	2.9	-0.5	-0.3	0.6	0.1	0.1	-0.4	-0.6	Favorable, tendencia dispar
Medicamentos y material terapéutico	15.8	16.0	0.3	0.1	0.0	-0.1	0.0	-0.3	-0.3	-2.1	Desfavorable, tendiendo a mejorar
Objetos recreativos	26.6	22.0	-4.6	-0.5	0.0	-0.5	-0.8	-1.8	-0.3	-0.2	Favorable, tendiendo a empeorar
Artículos de uso personal	34.5	36.5	2.0	-0.4	0.1	0.0	-0.4	-0.9	-0.1	-0.1	Favorable, tendiendo a empeorar

* Promedio del diferencial de inflación en tasa anual media en los años 1994 – 2008.
Fuente: INE & IFL (UC3M)
Fecha: 13 de mayo de 2009.

Cuadro III.1.2.9

Rúbricas de servicios	Ponderaciones (tanto por mil)			Diferencial de inflación Castilla La-Mancha - España							
	España	Castilla La-Mancha	Diferencial	1994-2008*	Abril	2006	2007	2008	2009	2010	Tendencia
Servicios para el hogar	18.4	13.1	-5.3	0.0	-0.4	-1.3	0.9	-0.5	-0.6	0.1	Favorable, tendencia dispar
Servicios médicos y similares	24.0	18.6	-5.4	-0.1	-0.1	-0.3	0.0	-0.2	-0.2	-0.3	Favorable, tendiendo a mejorar
Transporte personal	159.4	173.0	13.6	0.0	0.0	0.9	0.1	-0.2	0.0	-0.4	Favorable, tendiendo a mejorar
Transporte público urbano	6.3	1.7	-4.6	0.0	-0.8	-1.5	-0.6	2.1	0.0	0.9	Favorable, tendencia dispar
Transporte público interurbano	6.9	6.6	-0.3	-0.8	-0.6	-1.0	0.5	-3.1	0.7	-0.2	Favorable, tendiendo a empeorar
Comunicaciones	37.2	34.7	-2.5	0.1	0.1	0.4	0.3	0.1	-0.3	-1.2	Desfavorable, tendiendo a mejorar
Publicaciones	12.5	8.6	-3.9	-0.2	-0.9	-0.2	0.0	-0.2	-1.0	-0.8	Favorable, tendiendo a mejorar
Esparcimiento	19.1	13.9	-5.1	-0.2	-1.6	-0.8	-0.4	-0.1	-1.7	-0.8	Favorable, tendiendo a mejorar
Educacion infantil y primaria	4.2	1.9	-2.3	-1.3	-1.3	-0.8	-2.0	0.2	-1.2	-1.2	Favorable, tendiendo a empeorar
Educación secundaria	3.7	1.8	-1.9	-0.2	2.9	-0.3	-0.2	1.3	2.7	1.7	Favorable, tendiendo a empeorar
Educación universitaria	5.0	3.5	-1.5	0.0	0.0	0.1	-0.1	0.0	0.0	0.1	Favorable, tendencia dispar
Otros gastos de enseñanza	6.0	4.6	-1.4	-0.4	-0.1	-0.7	1.6	0.1	0.0	-0.2	Favorable, tendiendo a empeorar
Turismo y hostelería	137.5	130.8	-6.7	0.0	0.3	0.2	0.4	-0.2	0.3	0.3	Favorable, tendiendo a empeorar
Otros bienes y servicios	21.9	18.7	-3.2	-0.2	-0.1	-0.7	-0.4	-0.2	0.0	-0.2	Favorable, tendencia dispar
Reparacion de calzado	0.2	0.1	0.0	-0.2	0.5	-1.3	-2.6	-1.7	0.5	-0.2	Favorable, tendencia dispar

* Promedio del diferencial de inflación en tasa anual media en los años 1994 – 2008.
Fuente: INE & IFL (UC3M)
Fecha: 13 de mayo de 2009.

Comparación de inflación anual para distintas rúbricas de Alimentos entre España y Castilla-La Mancha

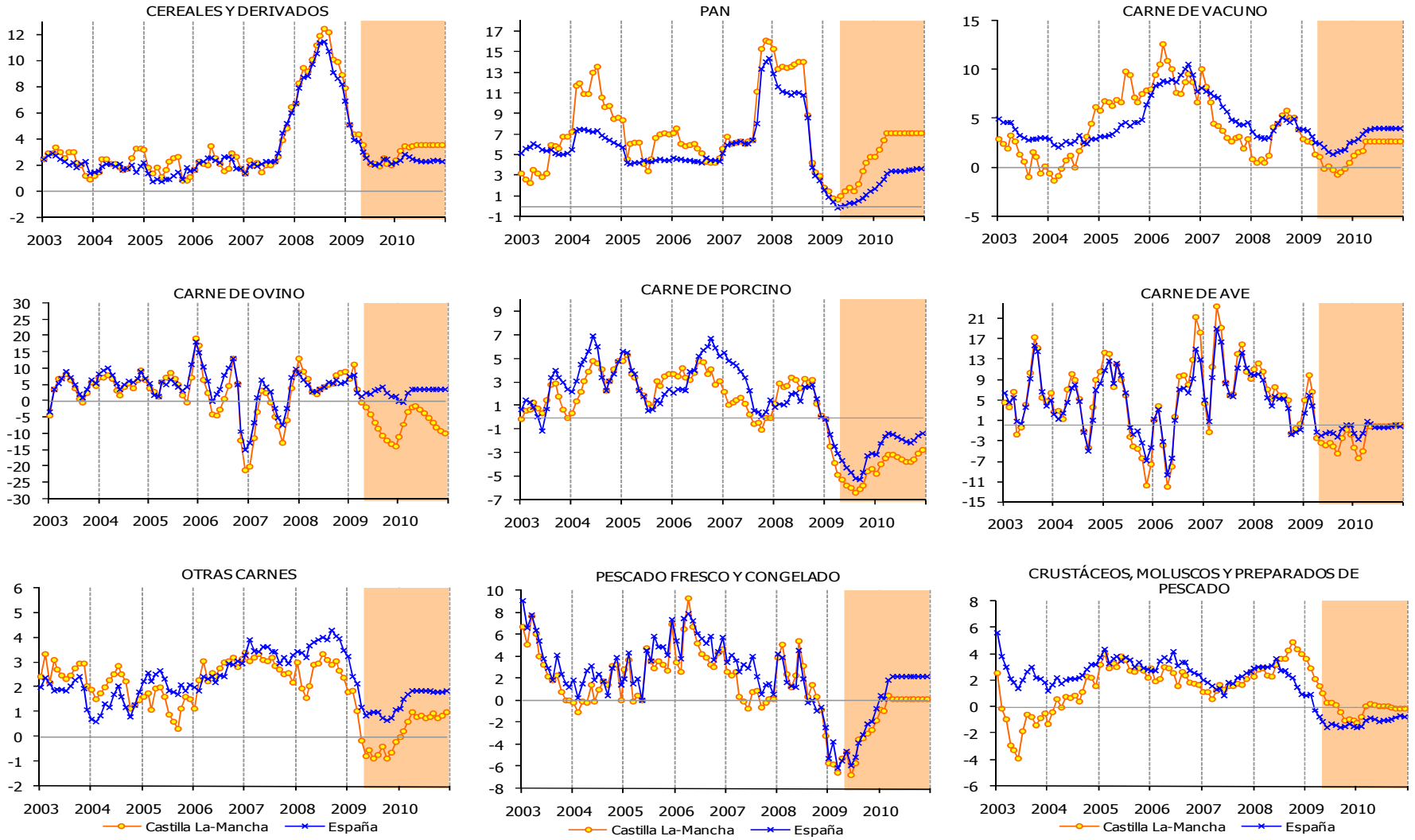

Fuente: INE & IFL (UC3M)
Fecha: 13 de mayo de 2009.

Comparación de inflación anual para distintas rúbricas de Alimentos entre España y Castilla-La Mancha

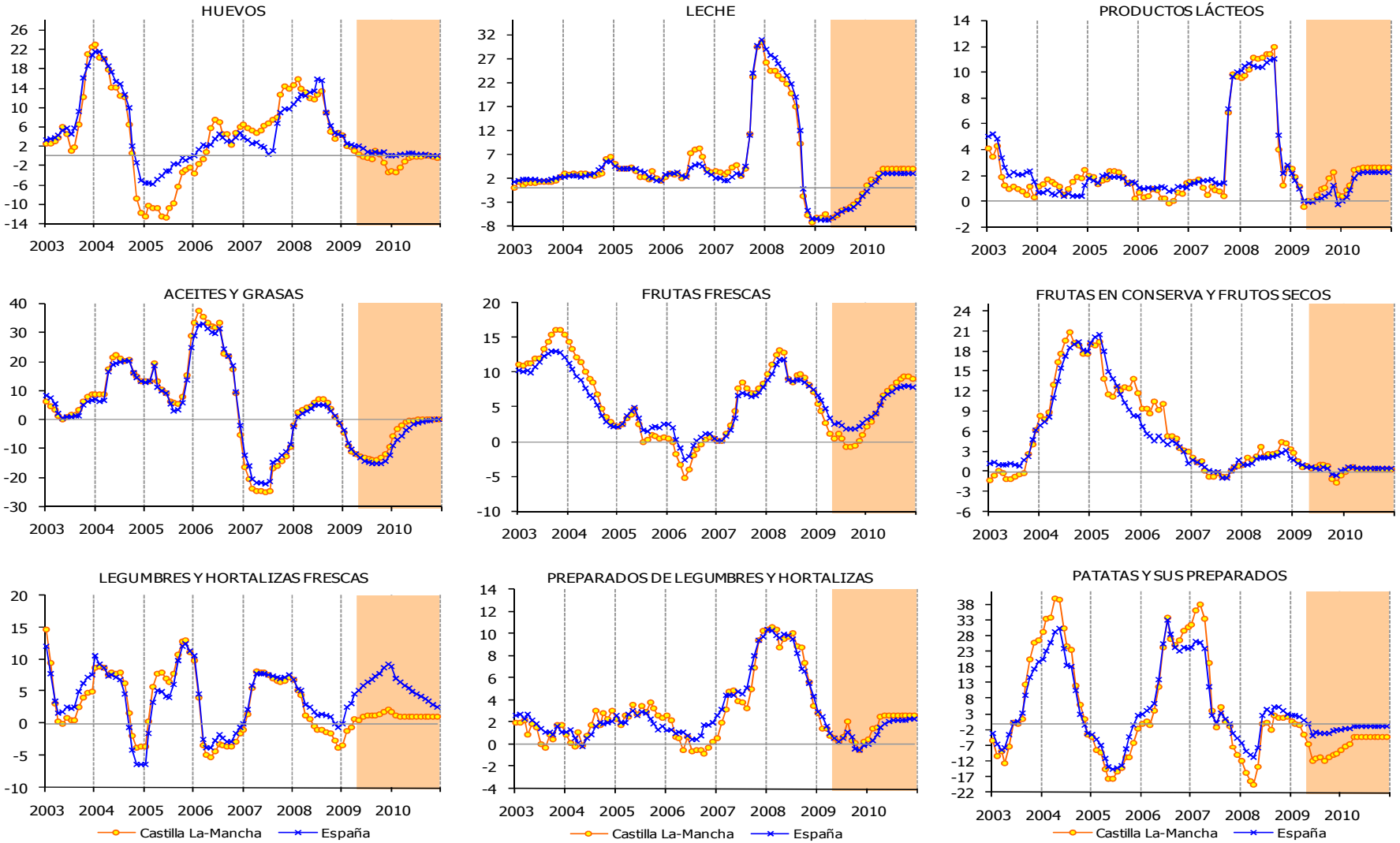

Fuente: INE & IFL (UC3M)
Fecha: 13 de mayo de 2009.

Comparación de inflación anual para distintas rúbricas de Alimentos entre España y Castilla-La Mancha

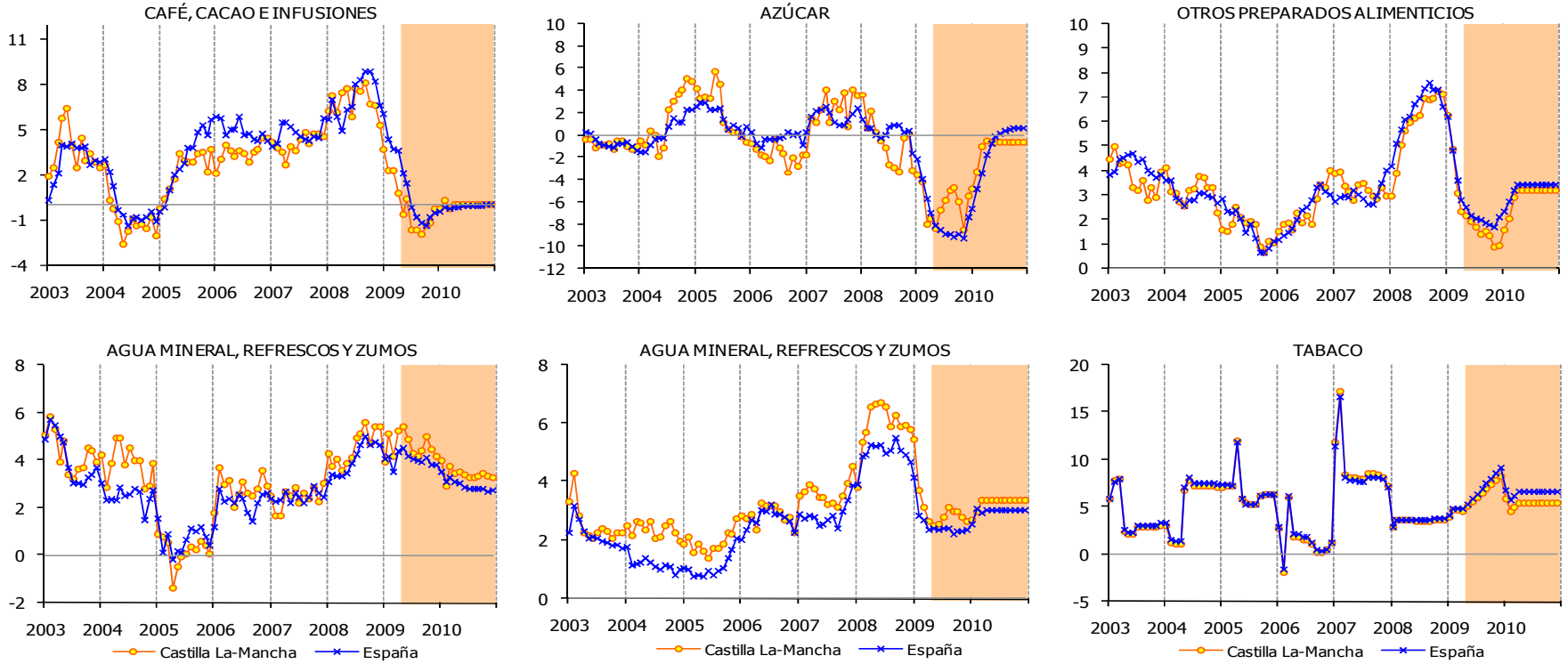

Fuente: INE & IFL (UC3M)
Fecha: 13 de mayo de 2009.

Comparación de inflación anual para distintas rúbricas de Bienes industriales y energía entre España y Castilla-La Mancha

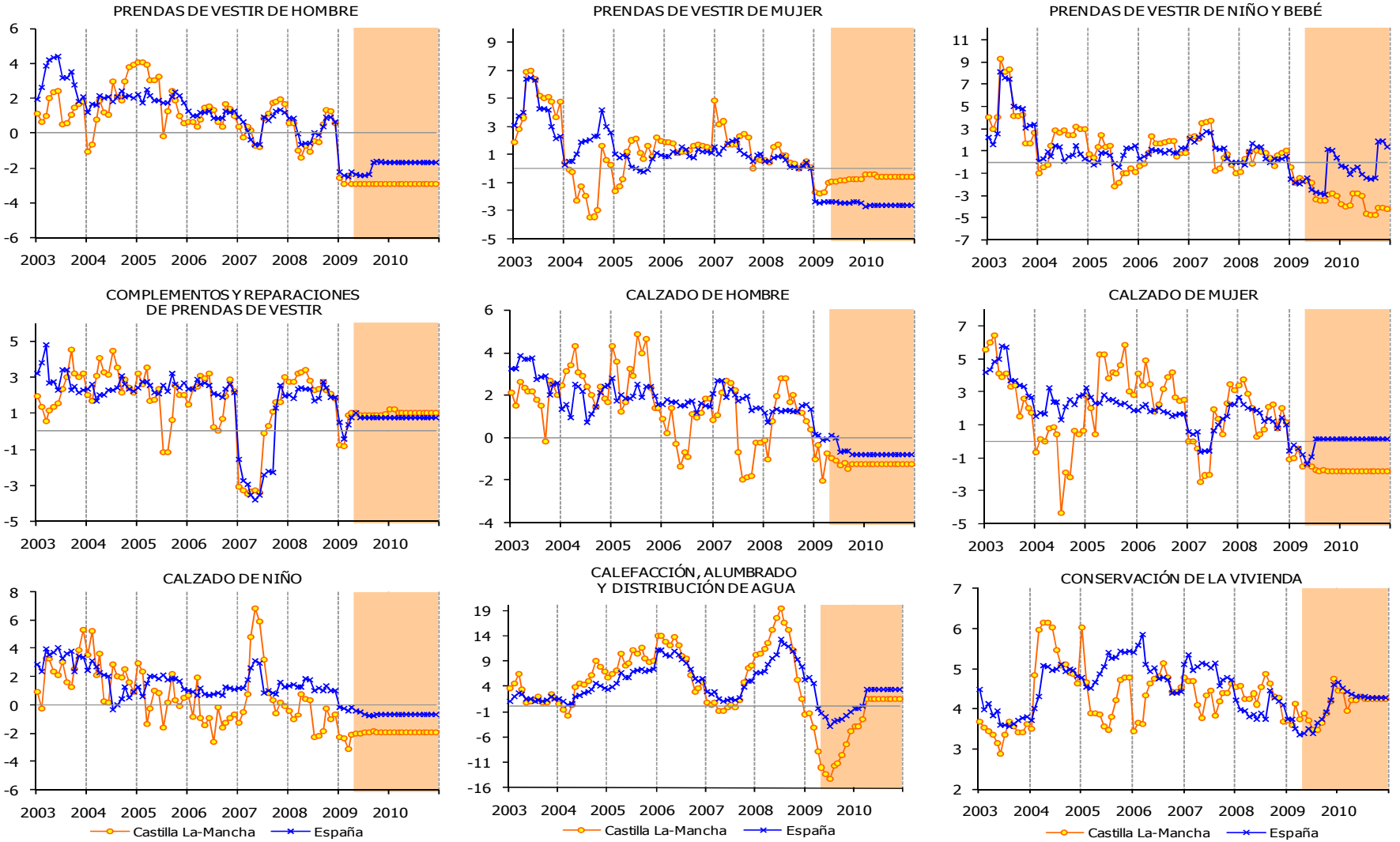

Fuente: INE & IFL (UC3M)
Fecha: 13 de mayo de 2009.

Comparación de inflación anual para distintas rúbricas de Bienes industriales y energía entre España y Castilla-La Mancha

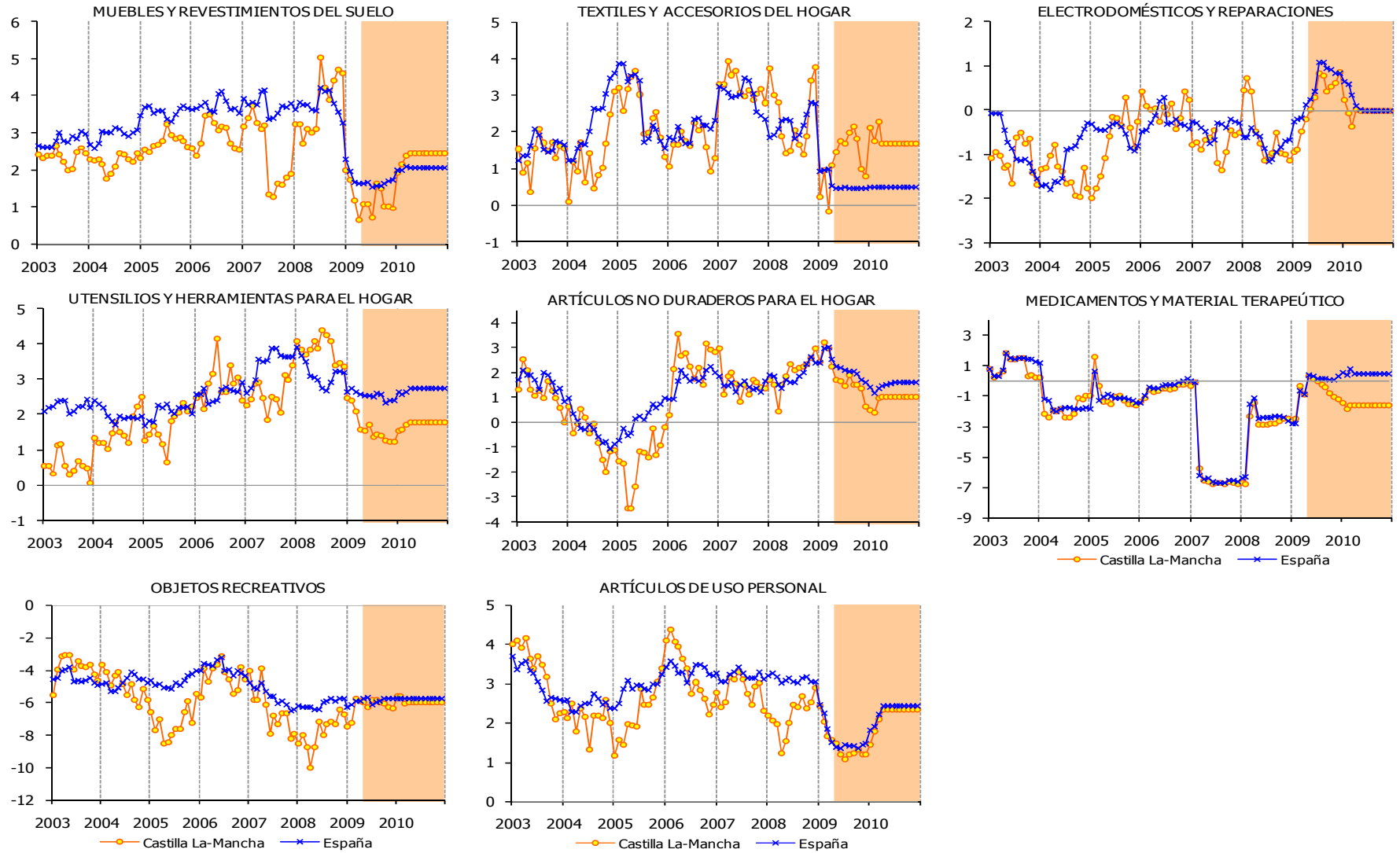

Fuente: INE & IFL (UC3M)
Fecha: 13 de mayo de 2009.

Comparación de inflación anual para distintas rúbricas de Servicios entre España y Castilla-La Mancha

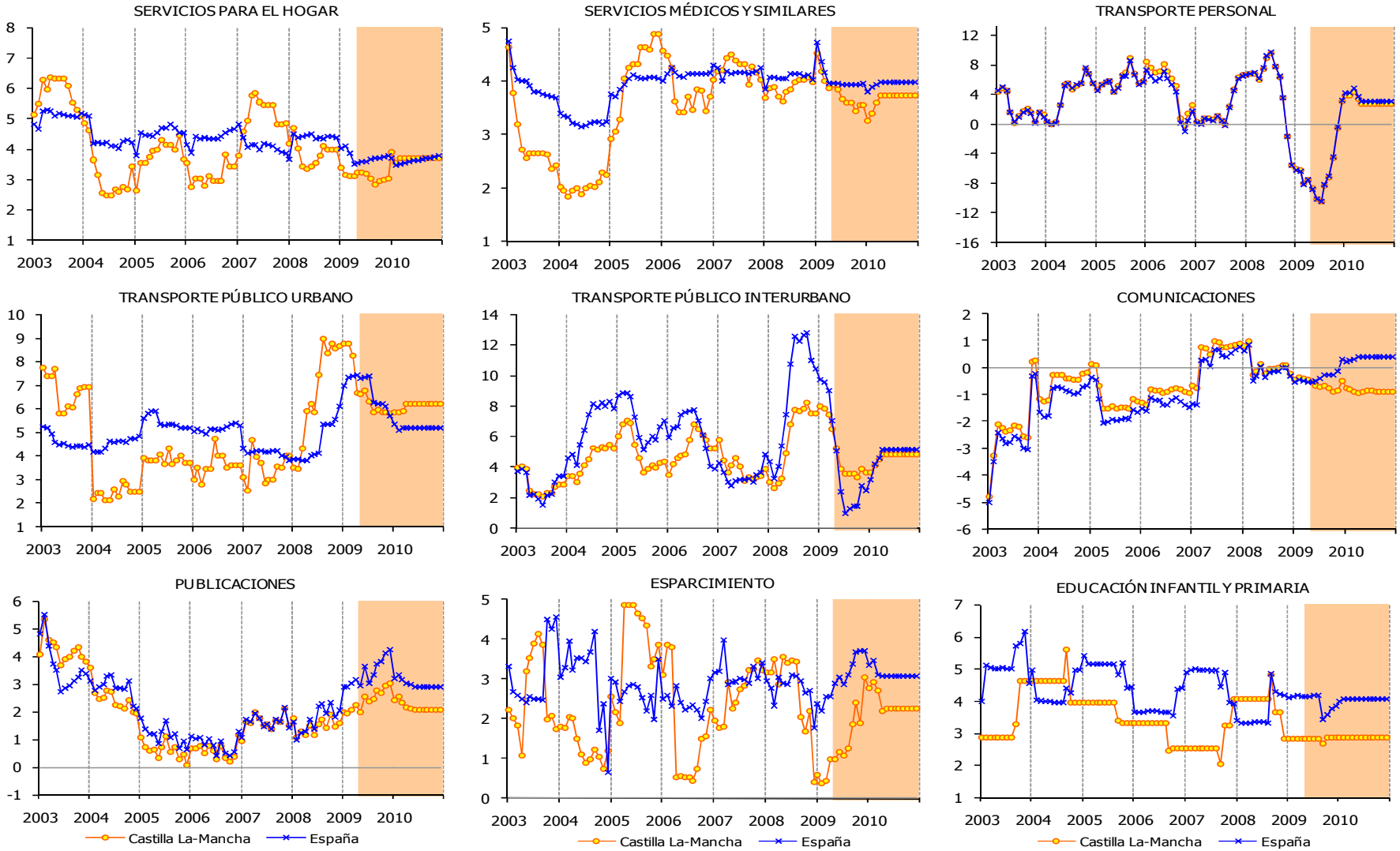

Fuente: INE & IFL (UC3M)
Fecha: 13 de mayo de 2009.

Comparación de inflación anual para distintas rúbricas de Servicios entre España y Castilla-La Mancha

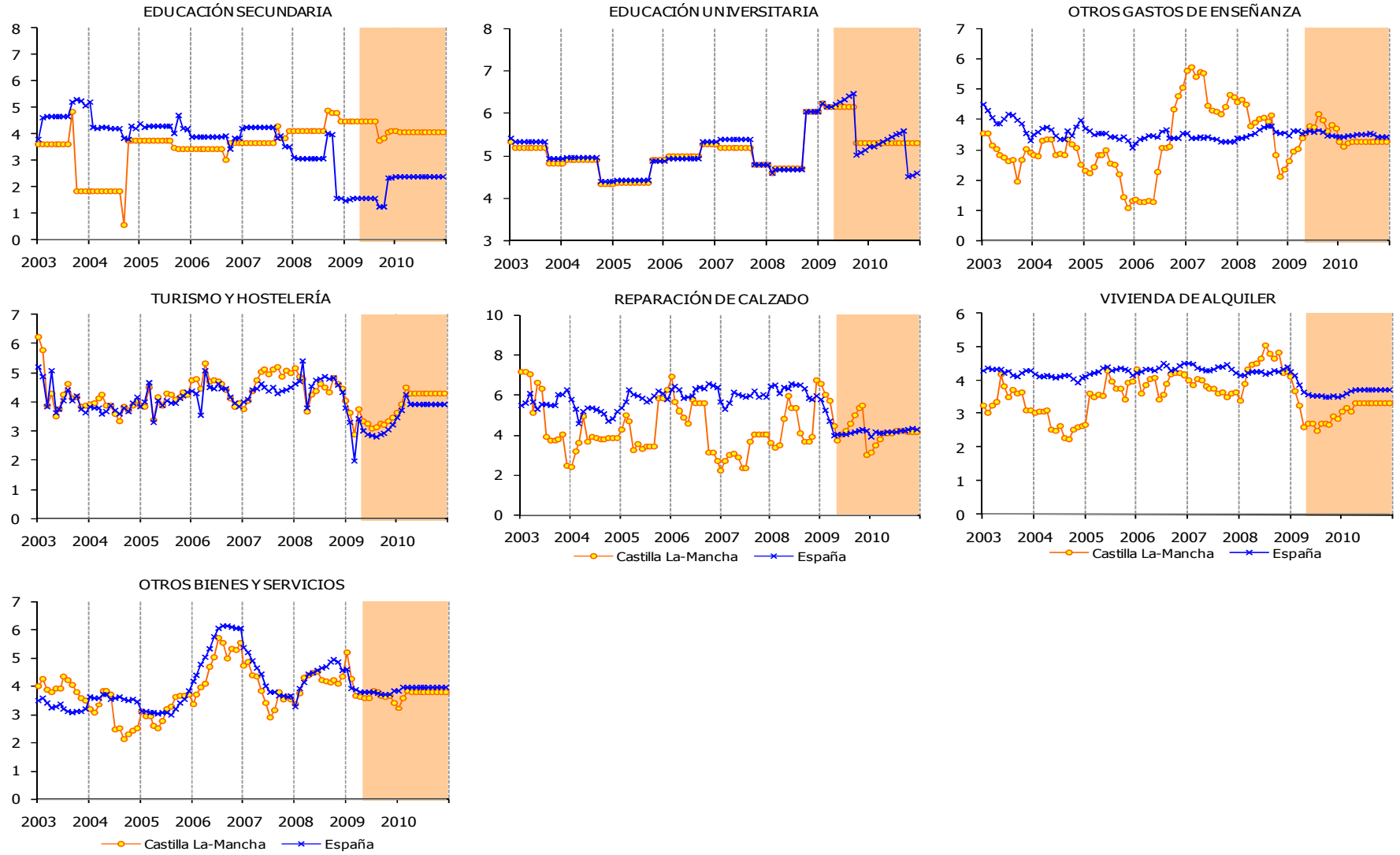

Fuente: INE & IFL (UC3M)
Fecha: 13 de mayo de 2009.

Precios relativos para distintas rúbricas de Alimentos entre España y Castilla-La Mancha

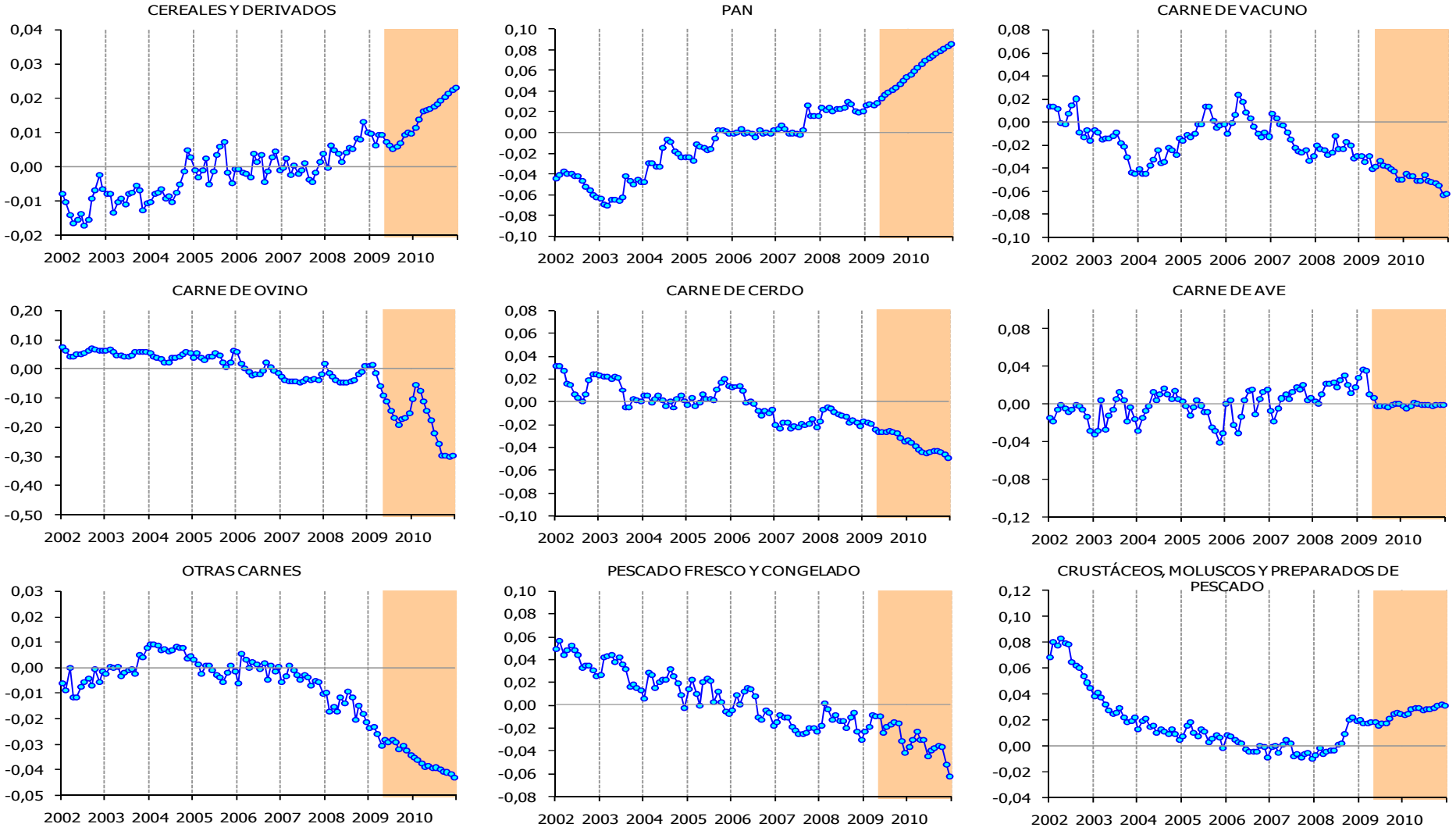

Fuente: INE & IFL (UC3M)
Fecha: 13 de mayo de 2009.

Precios relativos para distintas rúbricas de Alimentos entre España y Castilla-La Mancha

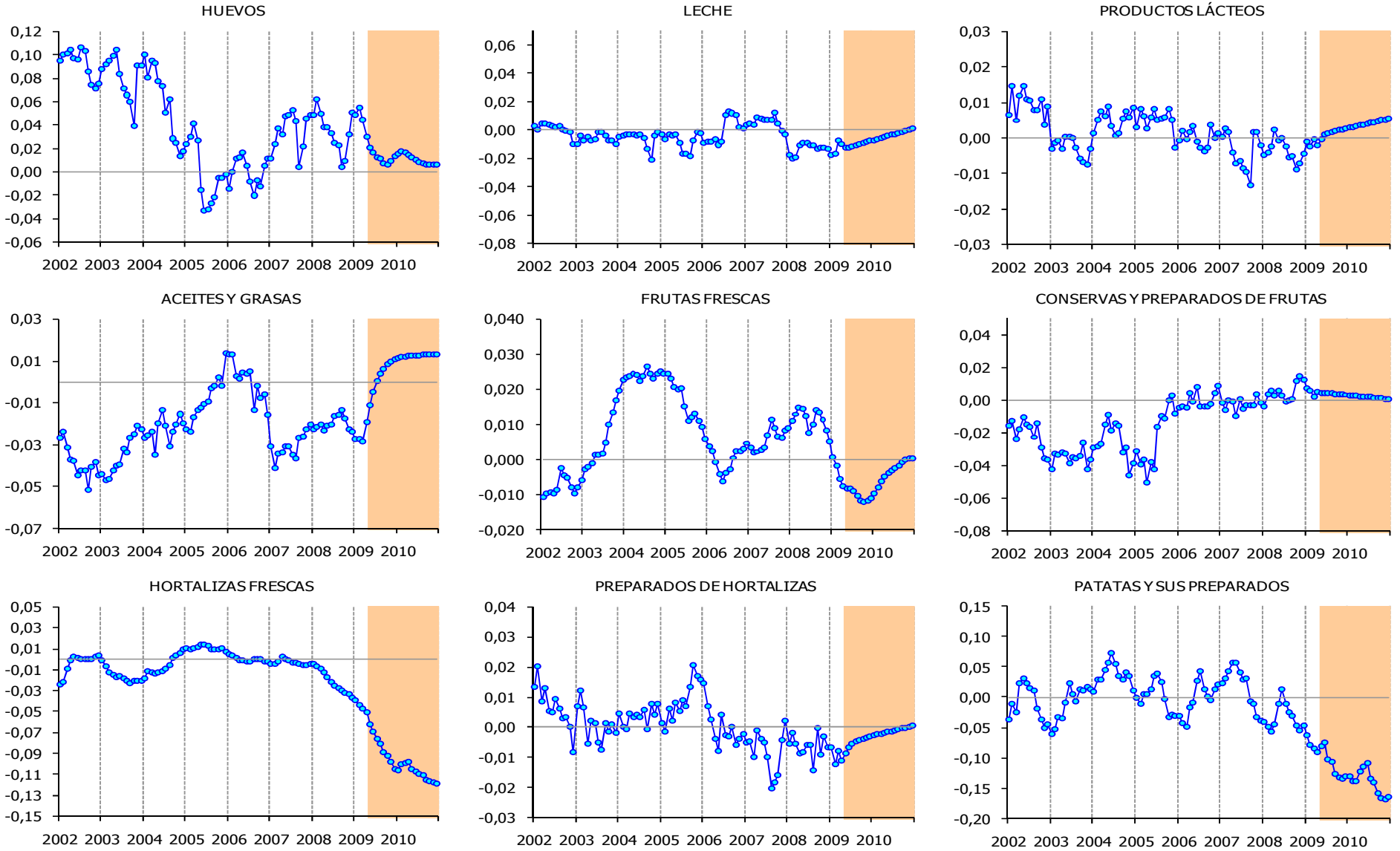

Fuente: INE & IFL (UC3M)
Fecha: 13 de mayo de 2009.

Precios relativos para distintas rúbricas de Alimentos entre España y Castilla-La Mancha

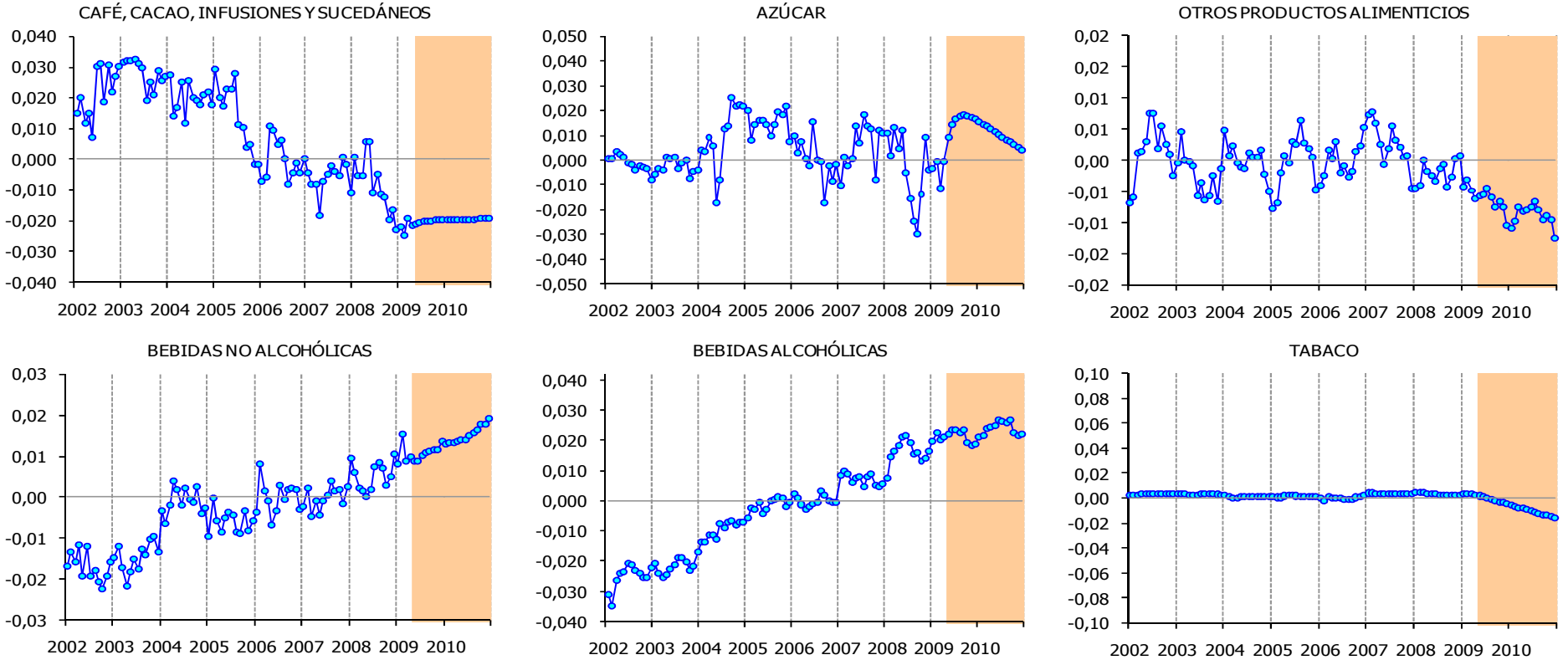

Fuente: INE & IFL (UC3M)
Fecha: 13 de mayo de 2009.

Precios relativos para distintas rúbricas de Bienes industriales y energía entre España y Castilla-La Mancha

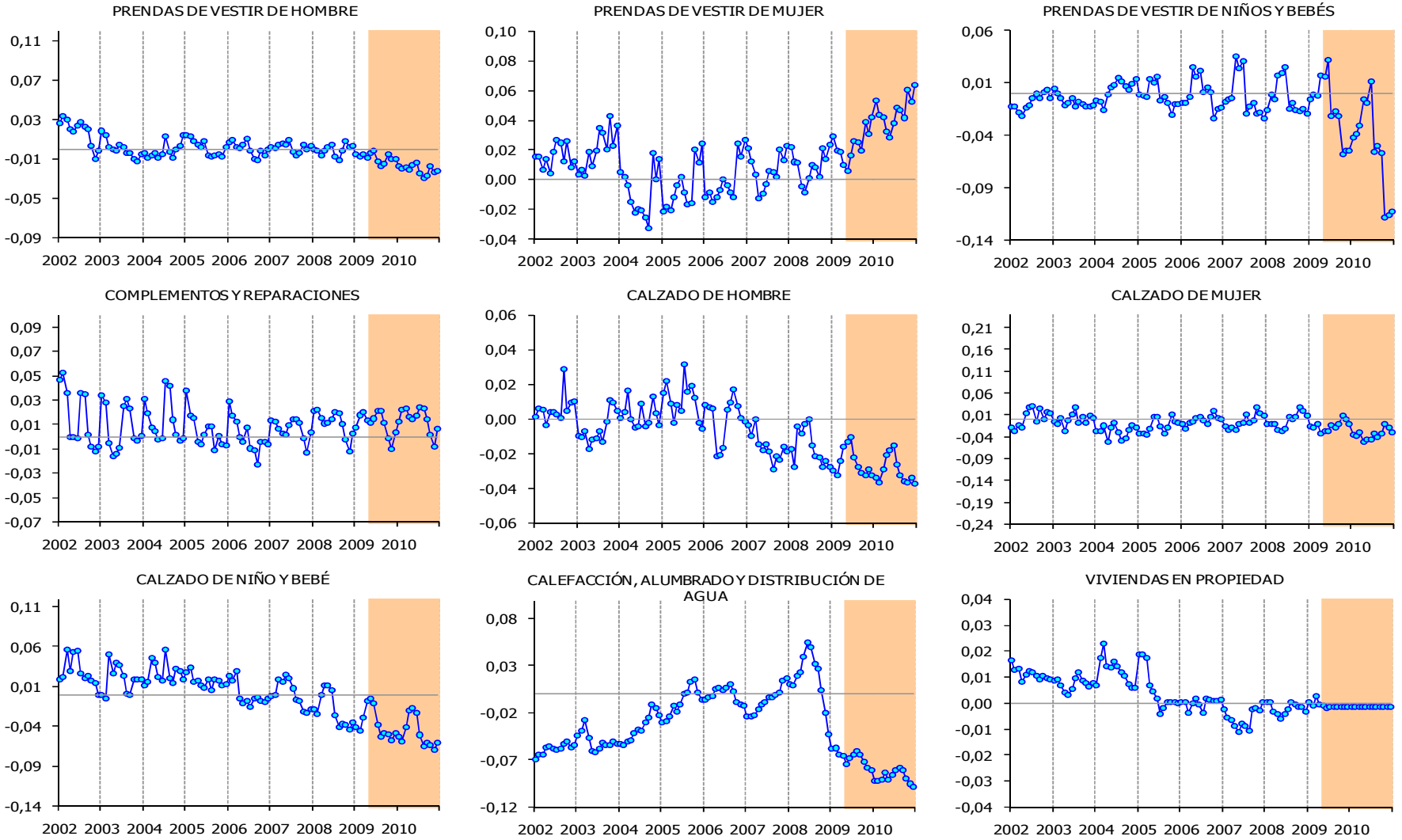

Fuente: INE & IFL (UC3M)
Fecha: 13 de mayo de 2009.

Precios relativos para distintas rúbricas de Bienes industriales y energía entre España y Castilla-La Mancha

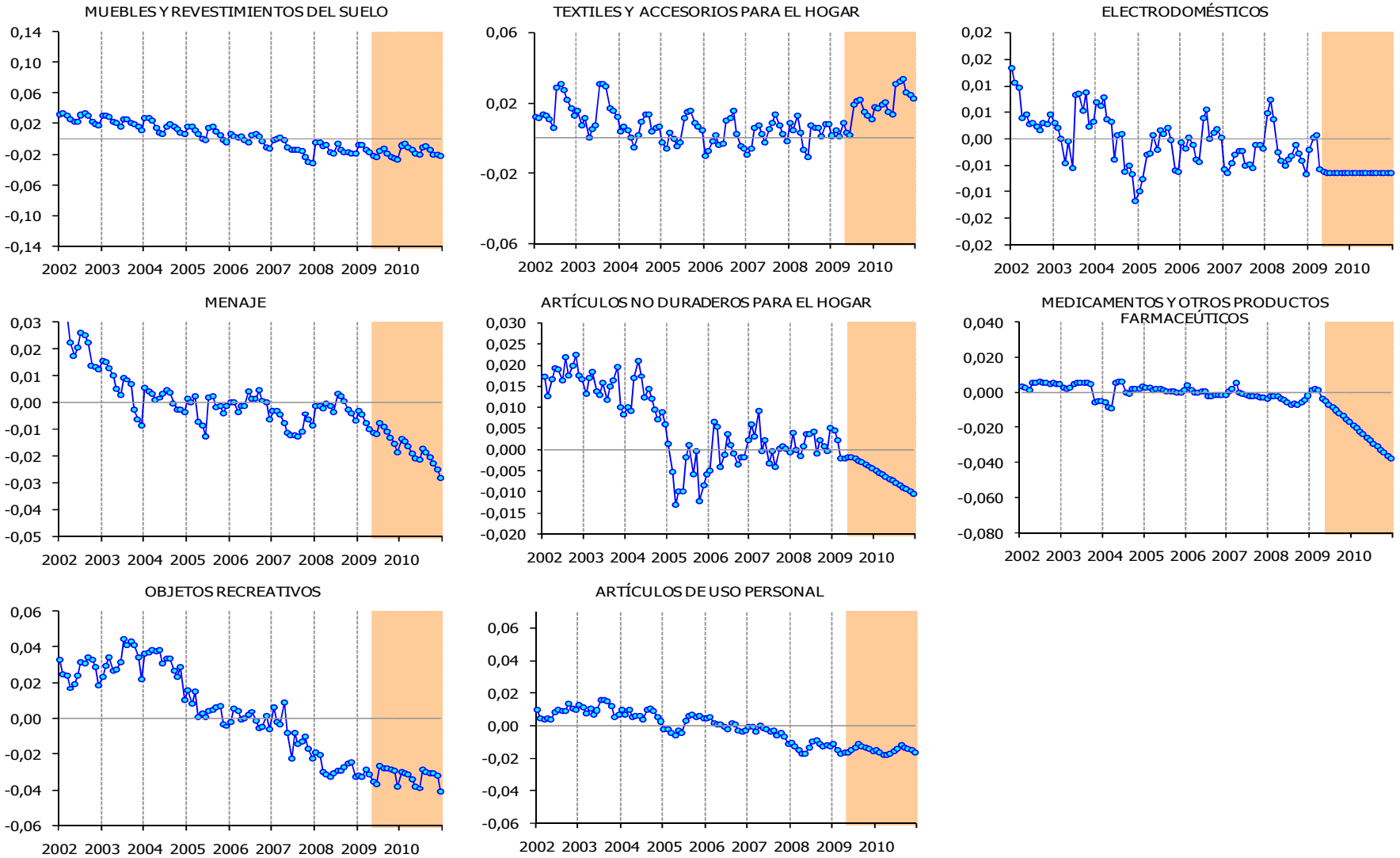

Fuente: INE & IFL (UC3M)
Fecha: 13 de mayo de 2009.

Precios relativos para distintas rúbricas de Servicios entre España y Castilla-La Mancha

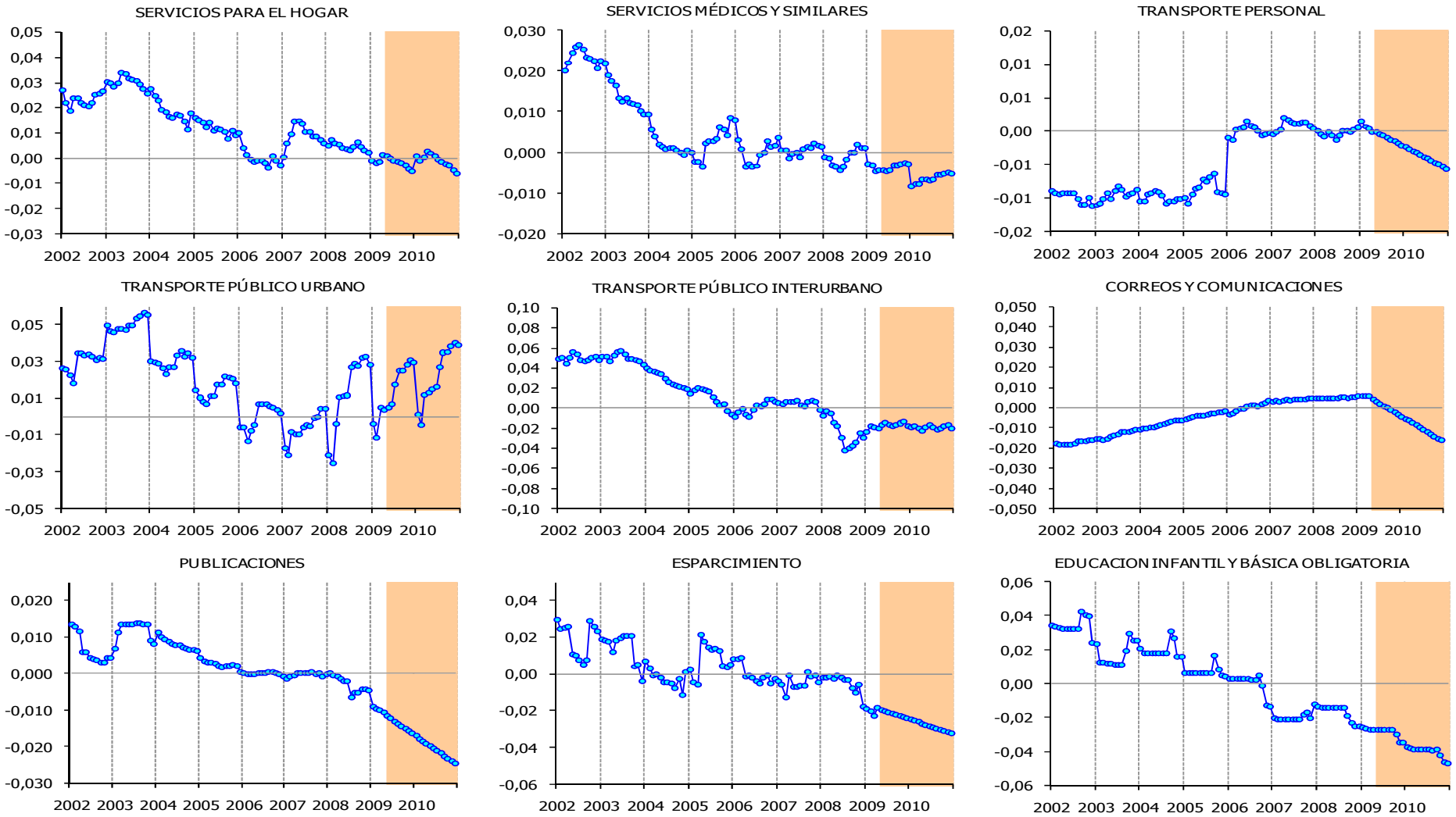

Fuente: INE & IFL (UC3M)
Fecha: 13 de mayo de 2009.

Precios relativos para distintas rúbricas de Servicios entre España y Castilla-La Mancha

ENSEÑANZA SECUNDARIA

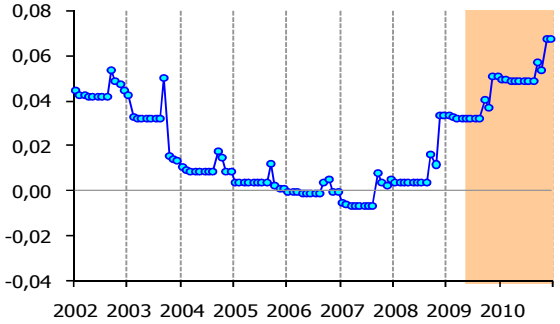

ENSEÑANZA UNIVERSITARIA

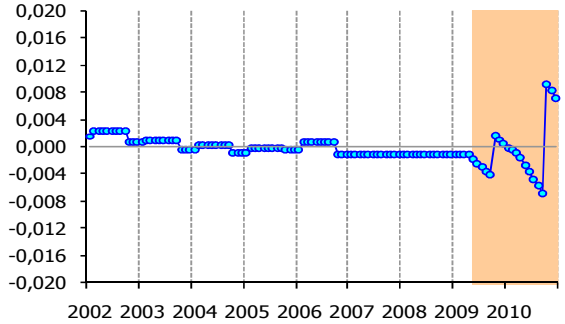

OTROS GASTOS DE ENSEÑANZA

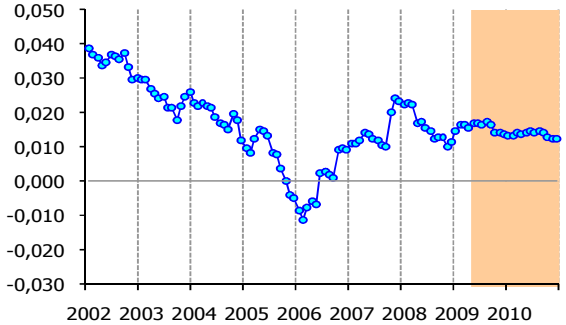

TURISMO Y HOSTELERÍA

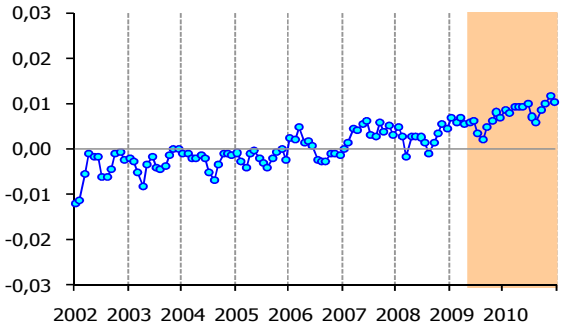

REPARACION DE CALZADO

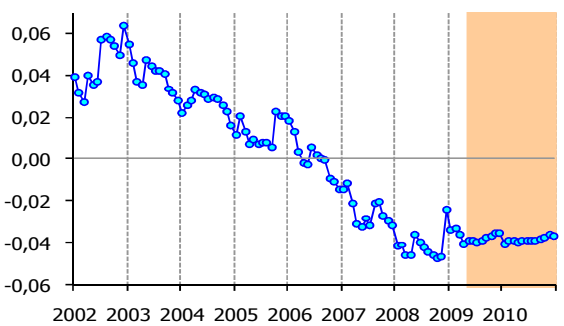

VIVIENDAS EN ALQUILER

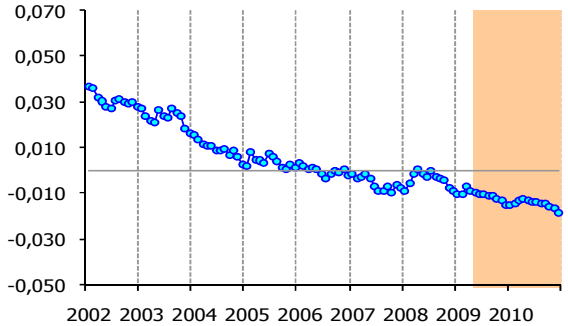

OTROS BIENES Y SERVICIOS

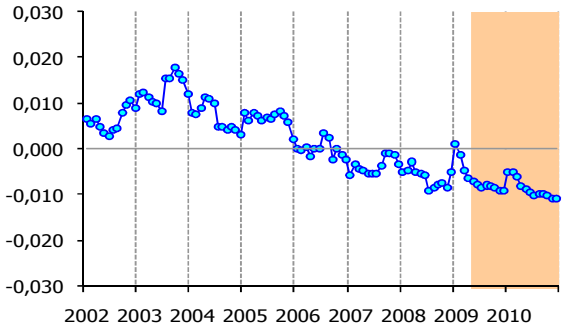

Fuente: INE & IFL (UC3M)
Fecha: 13 de mayo de 2009

III.1.3 ANÁLISIS COMPARATIVO CON LA EURO ÁREA A PARTIR DE LA DESAGREGACIÓN POR GRUPOS COICOP

La tasa anual de inflación en Castilla-La Mancha ha presentado en el mes de abril un valor inferior a la tasa registrada en la Euro Área en 1,8pp. Se espera que este diferencial favorable a la Comunidad aumente hasta mediados de este año y a comienzos de 2010 pasará a ser desfavorable a Castilla-La Mancha estabilizándose en valores en torno a 0,4pp, ver gráfico III.1.3.1

Gráfico III.1.3.1

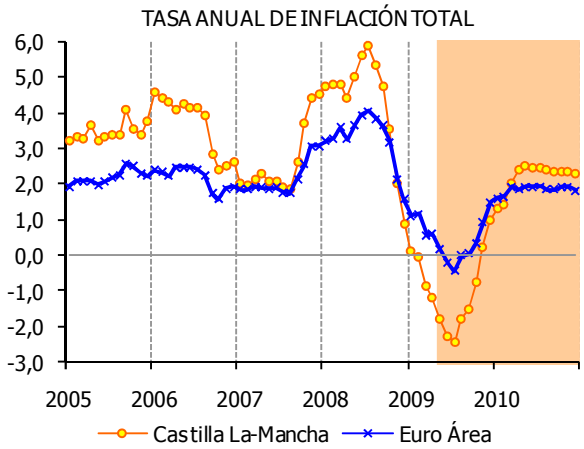

Fuente: INE & IFL (UC3M)
Fecha: 18 de mayo de 2009.

Para identificar los sectores que explican esta evolución de los precios relativos usamos la desagregación por grupos COICOP que constituyen el máximo nivel de desagregación común del que se tienen datos para Castilla-La Mancha y la Euro área. Los 12 grupos considerados son alimentos y bebidas no alcohólicas, bebidas alcohólicas y tabaco, vestido y calzado, vivienda, menaje, medicina, transporte, comunicaciones, ocio y cultura, enseñanza, hoteles, cafés y restaurantes y otros bienes y servicios.

En el cuadro III.1.3.1 se muestran las predicciones de tasas medias de inflación para la Euro área y Castilla-La Mancha en los años 2009 y 2010. El cuadro III.1.3.2 reporta información sobre los diferenciales de inflación observados en el mes de abril y la predicción de estos diferenciales para los años 2009 y 2010. Los gráficos adjuntos al final de esta sección muestran la evolución de las tasas de inflación y los precios relativos en la Comunidad de Castilla-La Mancha y la Euro área con sus correspondientes predicciones para el año 2009 y 2010.

Durante el periodo 2003-2008 los precios relativos no se han mantenido estables sino que en la mayoría de los casos han mantenido una tendencia desfavorable a la Comunidad. Los grupos con una evolución de precios significativamente desfavorable en este período han sido alimentos y bebidas no alcohólicas, vivienda, comunicaciones y hoteles, cafés y restaurantes. Medicina es el único grupo con un diferencial de precios significativamente favorable a la Comunidad.

En el mes de abril, los mayores diferenciales de inflación favorables a la Comunidad de Castilla-La Mancha con respecto a la Euro área se han registrado en los grupos de alimentos y bebidas no alcohólicas, vestido y calzado, vivienda y transporte. La evolución histórica, actual y prevista para 2010 de los diferenciales de inflación en estos grupos de precios se muestra en el gráfico III.1.3.2. En todos estos grupos históricamente se han registrado diferenciales desfavorables a la Comunidad, sin embargo se prevé que en la mayoría de ellos el diferencial favorable registrado en abril persista durante el período de predicción.

Los sectores de precios que han presentado diferenciales de inflación más desfavorables a la Comunidad con respecto a la Euro área han sido en el mes de abril bebidas alcohólicas y tabaco, comunicaciones y enseñanza. Es posible ver del gráfico III.1.3.3 los diferenciales históricos, actuales y previstos para 2010 en estos grupos. En todos ellos se prevé que este diferencial desfavorable continúe registrándose hasta 2010.

Gráfico III.1.3.2

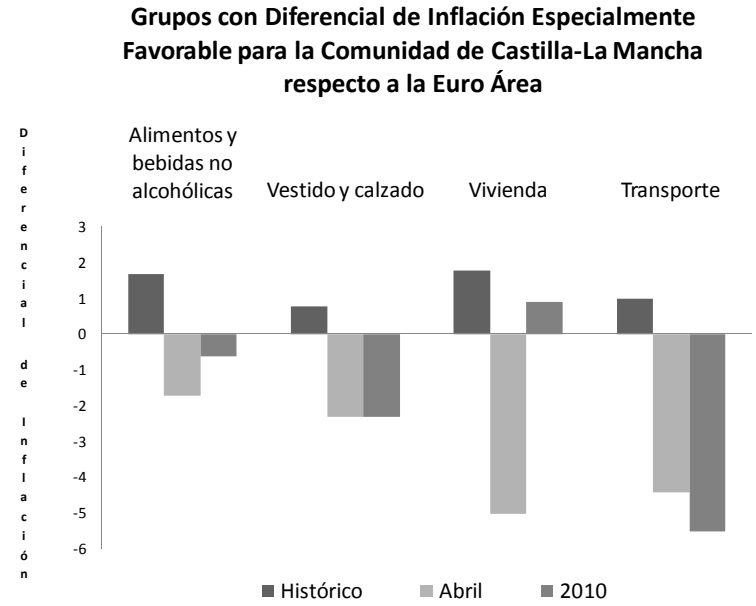

Fuente: INE & IFL (UC3M)
Fecha: 18 de mayo de 2009.

Gráfico III.1.3.3

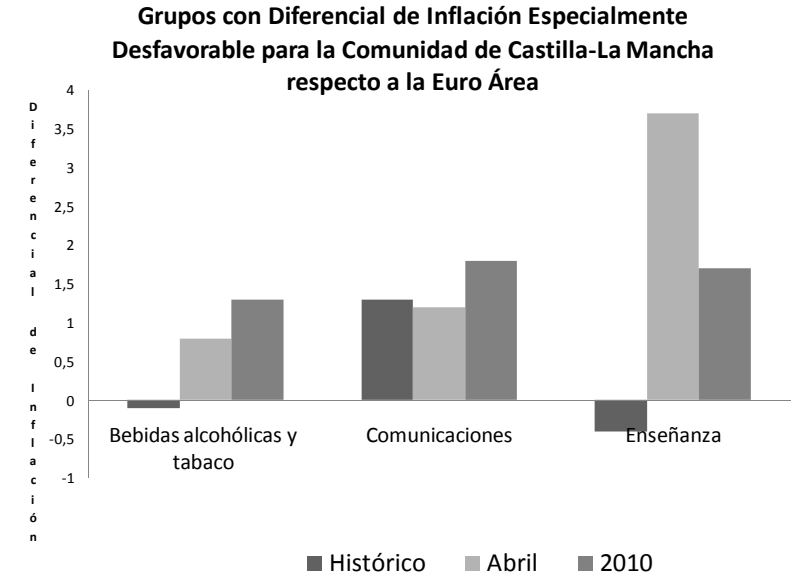

Fuente: INE & IFL (UC3M)
Fecha: 18 de mayo de 2009.

CUADROS Y GRÁFICOS.

Cuadros:

- Tasas anuales medias de crecimiento del IPC por grupos COICOP en la Comunidad de Castilla-La Mancha y la Euro Área.
- Diferencial histórico de inflación y diferencial de ponderación por grupos COICOP entre la Comunidad de Castilla-La Mancha y la Euro Área.

Gráficos:

- Comparación de inflación anual por grupos COICOP en la Comunidad de Castilla-La Mancha y la Euro Área.

Precios relativos en la Comunidad de Castilla-La Mancha respecto a la Euro Área (IPC Castilla-La Mancha /IPC Euro Área).

Cuadro III.1.3.1

TASAS ANUALES MEDIAS DE CRECIMIENTO POR GRUPOS COICOP DEL IPC EN CASTILLA LA-MANCHA Y DEL IPCA EN LA EURO ÁREA										DIFERENCIAL CASTILLA LA MANCHA- EURO ÁREA (2003-2008)			
		2003	2004	2005	2006	2007	2008	2009	2010	Promedio	Máx	Mín	Correl.(1)
Alimentos y bebidas no alcohólicas	Castilla La-Mancha	3.6	4.7	3.1	3.9	3.3	6.0	**-0.3**	**1.3**	1.7	3.6	0.5	0.4
	Euro área	2.1	1.0	0.7	2.3	2.7	5.5	**1.0**	**1.8**				
Bebidas alcohólicas y tabaco	Castilla La-Mancha	3.5	4.6	5.4	1.8	7.7	4.1	**4.6**	**4.3**	-0.1	4.3	-3.0	0.2
	Euro área	5.9	7.5	4.9	2.7	3.4	3.3	**3.4**	**3.0**				
Vestido y calzado	Castilla La-Mancha	3.2	0.9	1.7	1.3	0.9	0.6	**-1.7**	**-1.8**	0.8	2.3	-0.1	-0.1
	Euro área	0.9	0.7	0.1	0.4	1.0	0.7	**0.3**	**0.5**				
Vivienda	Castilla La-Mancha	2.9	4.1	6.8	7.2	2.9	9.0	**-3.9**	**2.0**	1.8	3.8	0.2	-0.6
	Euro área	2.5	2.5	4.7	4.7	2.7	5.2	**0.2**	**1.1**				
Menaje	Castilla La-Mancha	1.5	0.7	0.9	2.3	2.3	2.5	**1.4**	**1.6**	0.4	1.3	-0.2	0.1
	Euro área	1.3	0.9	0.8	1.0	1.7	2.1	**1.9**	**1.8**				
Medicina	Castilla La-Mancha	1.3	-0.6	1.0	1.0	-1.8	-0.4	**0.8**	**0.3**	-2.8	-0.4	-8.4	-0.4
	Euro área	2.2	7.9	2.1	1.4	1.7	1.9	**1.9**	**2.2**				
Transporte	Castilla La-Mancha	2.0	4.3	6.3	5.4	2.1	5.6	**-7.2**	**-1.4**	1.0	2.2	-0.3	-0.1
	Euro área	2.3	3.1	4.4	3.1	2.4	4.5	**-2.7**	**4.1**				
Comunicaciones	Castilla La-Mancha	-2.2	-0.6	-1.1	-0.9	0.5	0.1	**-0.6**	**-0.7**	1.3	2.4	-1.6	0.6
	Euro área	-0.6	-2.0	-2.3	-3.2	-1.9	-2.2	**-1.4**	**-2.4**				
Ocio y cultura	Castilla La-Mancha	0.6	-0.7	-1.1	-0.5	-1.3	-1.1	**-0.2**	**-0.2**	-0.7	0.4	-1.4	0.4
	Euro área	0.2	-0.1	-0.1	0.1	0.2	0.2	**0.8**	**0.8**				
Enseñanza	Castilla La-Mancha	3.7	3.2	3.1	3.6	4.2	4.5	**4.4**	**4.3**	-0.4	0.7	-3.6	-0.4
	Euro área	3.5	3.3	3.1	2.9	7.8	4.4	**1.2**	**2.6**				
Hoteles, cafes y restaurantes	Castilla La-Mancha	4.4	4.0	4.2	4.6	5.2	4.5	**3.1**	**4.2**	1.6	2.1	1.1	0.2
	Euro área	3.2	2.8	2.5	2.6	3.2	3.4	**2.6**	**2.4**				
Otros bienes y servicios	Castilla La-Mancha	3.6	2.6	2.7	3.3	2.9	2.8	**2.4**	**2.8**	0.7	1.2	0.4	-0.1
	Euro área	2.6	2.2	1.8	2.1	2.3	2.4	**2.4**	**2.3**				

(1)Correlación de primer orden entre los diferenciales medios de inflación.
Fuente: INE & IFL (UC3M)
Fecha: 18 de mayo de 2009.

Cuadro III.1.3.2

Grupos COICOP	Diferencial de inflación					
	Inflación 2003-2008*	Abril	2007	2008	2009	2010
Alimentos y bebidas no alcohólicas	1.7	-1.7	0.6	0.5	**-1.3**	**-0.6**
Bebidas alcohólicas y tabaco	-0.1	0.8	4.3	0.8	**1.2**	**1.3**
Vestido y calzado	0.8	-2.3	-0.1	-0.1	**-2.0**	**-2.3**
Vivienda	1.8	-5.0	0.2	3.8	**-4.1**	**0.9**
Menaje	0.4	-0.5	0.6	0.4	**-0.5**	**-0.2**
Medicina	-2.8	-1.0	-3.5	-2.2	**-1.1**	**-1.8**
Transporte	1.0	-4.4	-0.3	1.1	**-4.6**	**-5.5**
Comunicaciones	1.3	1.2	2.4	2.3	**0.8**	**1.8**
Ocio y cultura	-0.7	-0.8	-1.4	-1.3	**-1.1**	**-1.0**
Enseñanza	-0.4	3.7	-3.6	0.1	**3.2**	**1.7**
Hoteles, cafés y restaurantes	1.6	0.4	2.0	1.1	**0.5**	**1.8**
Otros bienes y servicios	0.7	0.3	0.6	0.4	**0.1**	**0.5**

* Promedio del diferencial de inflación en tasa anual media en los años 2003 – 2008.
Fuente: INE & IFL (UC3M)
Fecha: 18 de mayo de 2009.

Comparación de inflación anual para grupos COICOP entre Castilla-La Mancha y la Euro Área

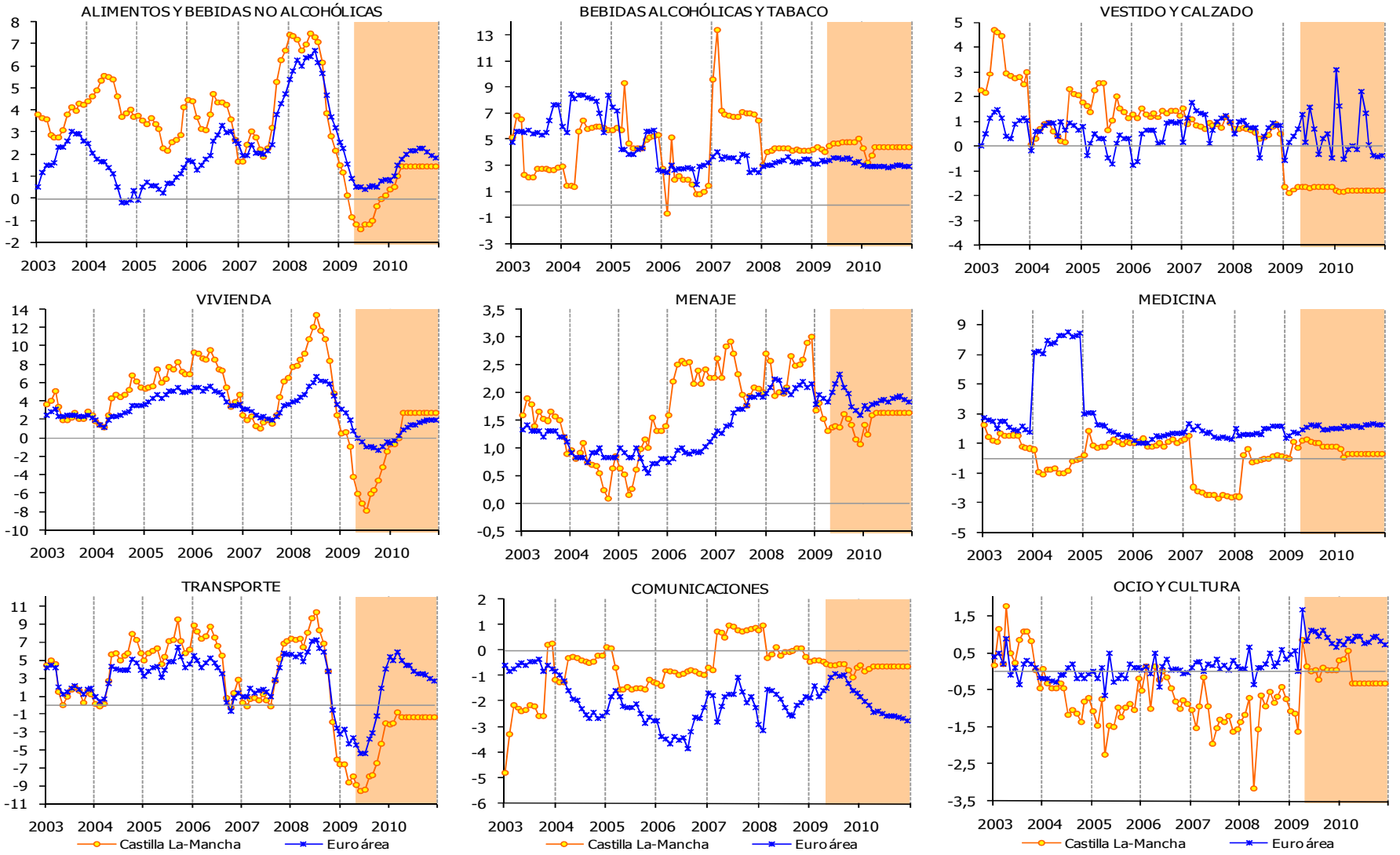

Fuente: INE & IFL (UC3M)
Fecha: 18 de mayo de 2009.

Comparación de inflación anual para grupos COICOP entre Castilla-La Mancha y la Euro Área

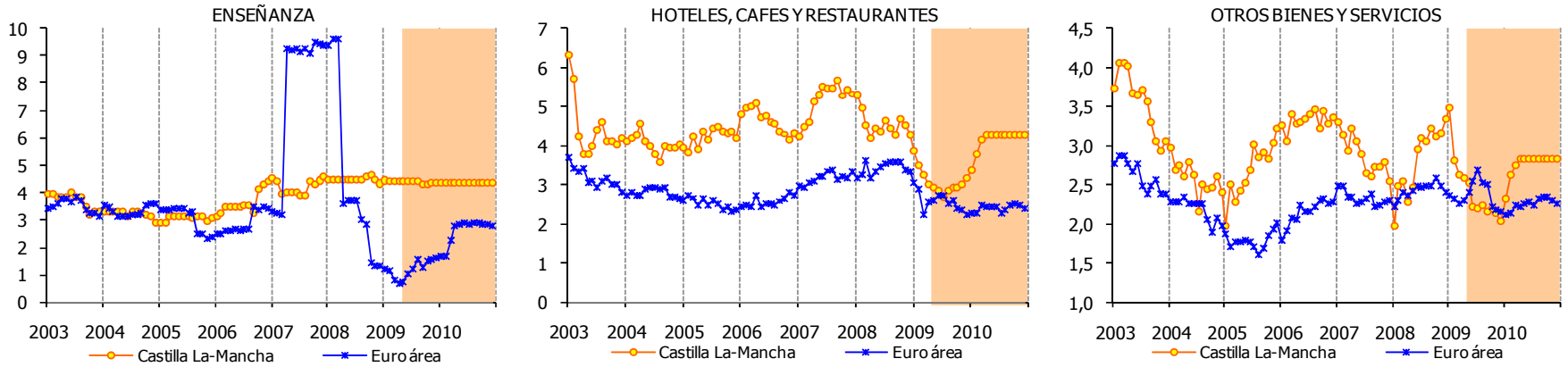

Fuente: INE & IFL (UC3M)
Fecha: 18 de mayo de 2009.

Precios relativos para grupos COICOP entre Castilla-La Mancha y la Euro Área.

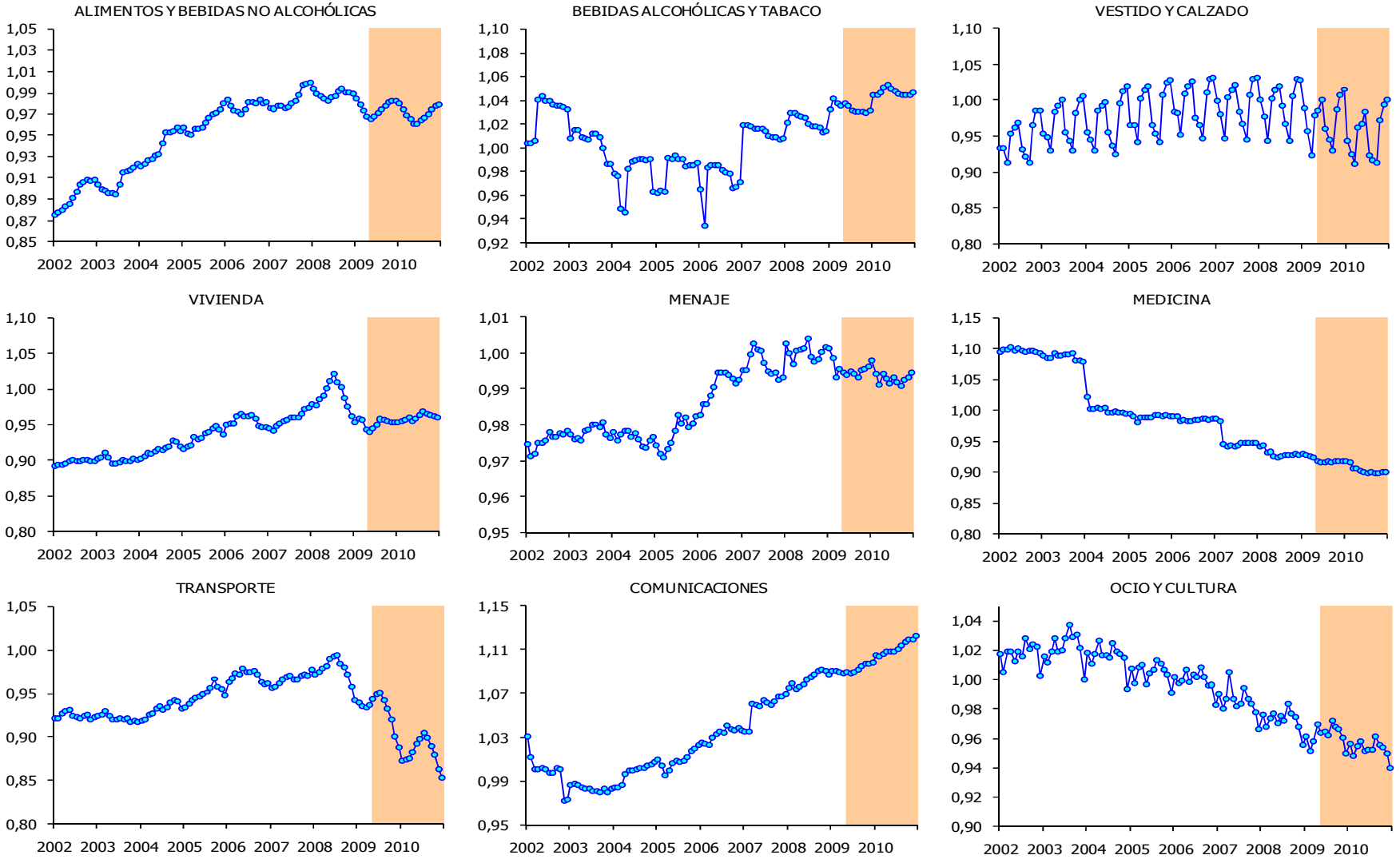

Fuente: INE & IFL (UC3M)
Fecha: 18 de mayo de 2009.

Precios relativos para grupos COICOP entre Castilla-La Mancha y la Euro Área.

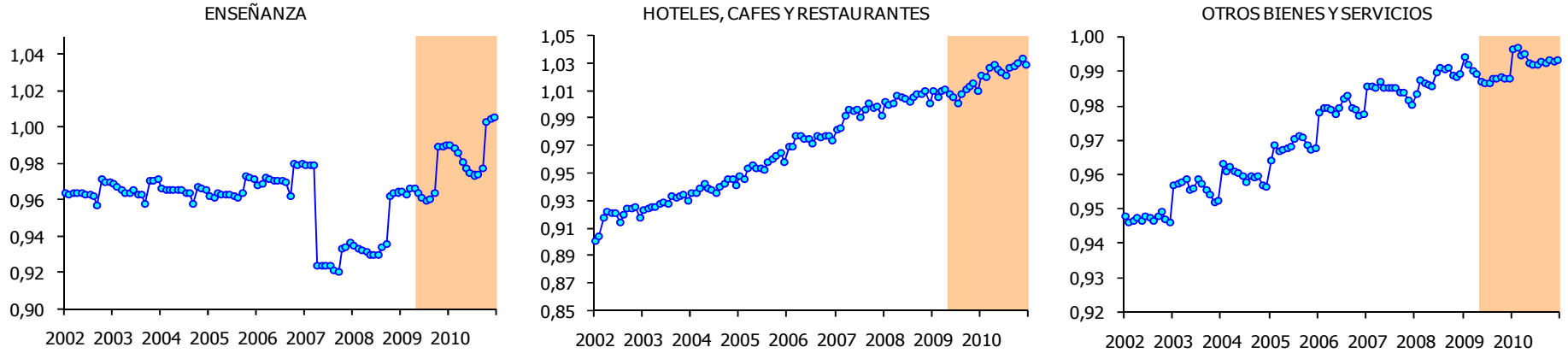

Fuente: INE & IFL (UC3M)
Fecha: 18 de mayo de 2009.

IV. COMUNIDAD DE MADRID.

IV.1. INFLACIÓN
IV.1.1. SITUACIÓN ACTUAL Y PERSPECTIVAS

En el mes de abril el IPC Total creció con una tasa mensual del 0,83%, superior al 0,77% previsto. Los componentes de la inflación subyacente se comportaron aproximadamente como se esperaba, con una ligera innovación al alza del índice de alimentos elaborados. Los agregados del índice residual registraron comportamientos no previstos con signos opuestos a los esperados para sus tasas mensuales. Las predicciones del IPC Total no cambian sustancialmente para el 2009 y se revisan a la baja para el 2010.

Cuadro IV.1.1.1

TASAS DE CRECIMIENTO MEDIO ANUAL

Comunidad de Madrid	Observados				Predicciones		
	2009 Abr[(1)]	Med 2006	Med 2007	Med 2008	2009 May	Med 2009	Med 2010
TOTAL (100%)	0.1	3.5	2.8	3.9	-0.4 (±0.2)	-0.1 (±0.1)	1.6 (±0.8)
SUBYACENTE (83.62%)	1.4	3.0	2.8	3.1	1.3 (±0.2)	1.2 (±0.1)	1.7 (±0.4)

Fuente: INE & IFL (UC3M).
Fecha: 13 de mayo de 2009

La tasa anual del IPC Total de Madrid se situó en el 0,1%, tres décimas p.p. superior a la tasa del índice español, que registró una tasa negativa por segundo mes consecutivo. Este comportamiento más inflacionista de la Comunidad de Madrid en los últimos tres meses se mantendrá en media, según nuestras predicciones, en el año 2009, y el diferencial podría cambiar de sentido y magnitud en el 2010.

Los cambios en las predicciones se han registrado en los componentes de la residual, el índice de alimentos no elaborados y el de bienes energéticos. El primero se revisa a la baja y el segundo al alza, por los cambios en el escenario previsto actualmente de precios del brent.

El peso relativo de bienes y servicios que están teniendo inflación anual negativa ha crecido en abril hasta el 38,275% (véase cuadro IV.1.1.2), un valor superior al del mes anterior. Las rúbricas con tasas anuales negativas que más pesan son las relacionadas con bienes industriales.

Con el dato de abril las tasas medias anuales del IPC Total se sitúan en el valor negativo del 0,1% para el 2009 y en el 1,6% para el 2010. Se esperan tasas anuales negativas desde mayo hasta octubre, pero se sigue considerando poco probable una reducción intensa y generalizada de los precios que podría calificarse como deflación. Para el índice nacional se prevén tasas medias del -0,3% para el 2009 y el 1,7% para el 2010, por tanto, para el 2009 se espera una caída más pronunciada de precios en el conjunto nacional respecto a la comunidad autónoma y la subida relativa de precios en el 2010 sería algo mayor en el conjunto nacional.

Gráfico IV.1.1.1.

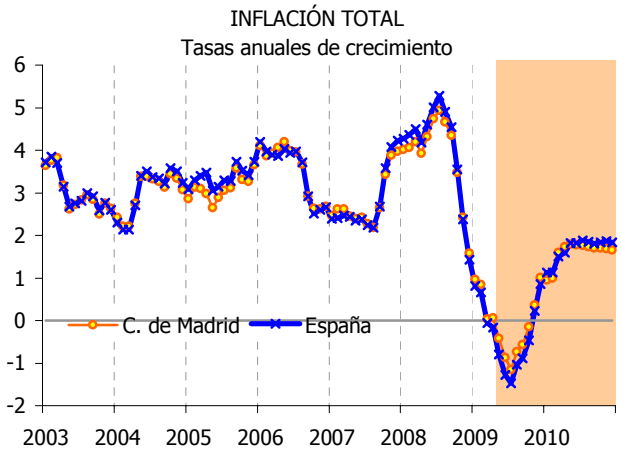

Fuente: INE & IFL (UC3M).
Fecha: 13 de mayo de 2009

Cuadro IV.1.1.2

RÚBRICAS EN MADRID CON VALORES NEGATIVOS EN LAS TASAS ANUALES DE INFLACIÓN							
Sector	**Pesos 2009**	**Rúbricas**	**Abril 2009**	**Marzo 2009**	**TI-09**	**TIV-08**	**Media 2008**
ALIMENTOS	10.632	Pan	-2.50	-1.31			
	3.403	Carne de porcino	-3.20	-2.63	-2.31		
	7.397	Carne de ave	-0.50			-0.37	
	12.757	Pescado fresco y congelado	-6.30	-6.52	-6.38	-2.52	
	9.553	Crustáceos, moluscos y preparados	-0.30	-0.22	-0.16		
	8.874	Leche	-8.30	-8.05	-7.64	-4.38	
	10.948	Productos lácteos	-0.70	-0.40			
	5.436	Aceites y grasas	-10.00	-10.51	-8.30	-0.38	
	2.277	Patatas y sus preparados	-3.60	-1.28	-2.23		-0.65
	2.267	Café, cacao e infusiones					
	0.957	Azúcar	-7.80	-5.62	-4.12	-0.80	
	6.686	Otros preparados alimenticios					
BIENES INDUSTRIALES	21.75	Prendas de vestir de hombre	-2.30	-2.78	-2.42		
	28.628	Prendas de vestir de mujer	-3.00	-2.98	-3.25		
	9.655	Prendas de vestir de niño y bebé	-1.00	-2.22	-2.12		
	5.88	Calzado de hombre	-0.60				
	7.967	Calzado de mujer	-0.50				
	2.703	Calzado de niño y bebé	-1.60	-0.52		-0.12	
	10.083	Electrodomésticos				-0.16	-0.76
	18.742	Muebles y revestimientos de suelo		-0.43			
	15.038	Medicamentos y material terapéutico	-0.40	-0.45	-1.87	-2.28	-2.75
	25.977	Objetos recreativos	-5.90	-6.10	-6.08	-6.50	-6.27
SERVICIOS	143.42	Transporte personal	-7.80	-8.49	-7.23	-1.38	
	38.155	Correos y comunicaciones	-0.40	-0.38	-0.38		
Pesos totales de las rúbricas con tasas anuales			**371.40**	**368.90**	**310.84**	**232.64**	**53.38**

Fuente: INE & IFL (UC3M).
Fecha: 13 de mayo de 2009

Inflación Subyacente

El núcleo de precios subyacente se comportó como se esperaba. Entre sus componentes el índice de alimentos elaborados registró una ligera innovación al alza. Destacamos que los precios de las manufacturas y servicios crecieron aproximadamente en la magnitud esperada. Esta normalización de los precios podría interpretarse como un signo positivo de ralentización de la crisis.

Con el dato de abril las predicciones para los componentes del índice subyacente se mantienen similares a las efectuadas el mes anterior tanto para el 2009 como para el 2010. El diferencial con respecto a España sería desfavorable a Madrid en los dos años.

El índice de alimentos elaborados registró una tasa mensual negativa, ligeramente superior a la esperada. La tasa anual descendió un mes más hasta el 0,3% y se mantienen las predicciones para este índice del 0,2% para el 2009 y el 1,0% para el 2010.

Las predicciones para el índice de bienes industriales no energéticos se mantienen en el 1% medio negativo para el 2009 y el 0,5% negativo para el 2010. Respecto a España, el diferencial sería de tres décimas porcentuales en el 2009, y se reduciría a la décima en el 2010, en los dos casos, favorable a la comunidad autónoma.

El ritmo de crecimiento de los precios de los servicios aumentó en abril por primera vez desde octubre, con una tasa anual del 3,1%. Se mantienen las predicciones para este índice en el 2,7% medio anual para el 2009 y el 3% para el 2010.

Con respecto al índice español, el diferencial de precios cambia de sentido y sería desfavorable a la comunidad autónoma tanto en el 2009 en una décima como en el 2010 en dos décimas de p.p.

Gráfico IV.1.1.2.

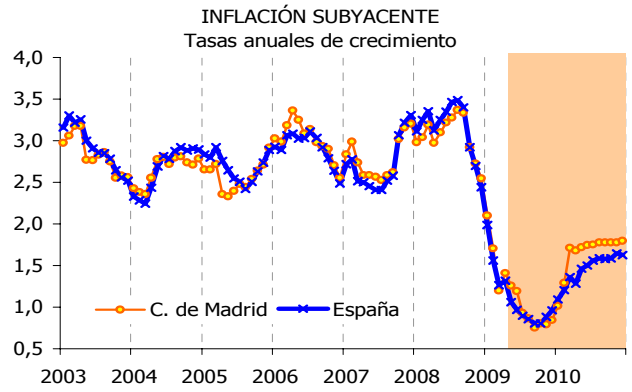

Fuente: INE & IFL (UC3M). Fecha: 13 de mayo de 2009

Gráfico IV.1.1.3.

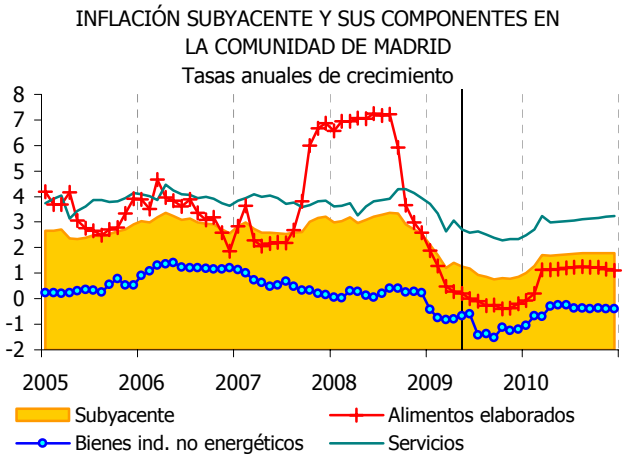

Fuente: INE & IFL (UC3M). Fecha: 13 de mayo de 2009

Inflación residual

En abril los agregados del índice residual registraron comportamientos no previstos con signos opuestos a los esperados para sus tasas mensuales. El índice de alimentos no elaborados registró una tasa mensual negativa por tercer mes consecutivo, que ha conducido a una tasa anual negativa.

Los cambios en las predicciones del IPC Total se deben a los componentes de la residual, el índice de alimentos no elaborados y el de bienes energéticos. El primero se revisa a la baja y el segundo al alza, por los cambios en el escenario previsto actualmente de precios del brent. Para estos precios se predice un decrecimiento sostenido hasta el mes de noviembre, con lo cual la tasa media anual se prevé negativa del 11%. Estos precios marcan, por su contribución negativa, la silueta de la senda de predicción del IPC Total, como se observa en el gráfico IV.1.1.4.

Los precios de los bienes energéticos han variado al alza, en el mismo sentido de la innovación observada. Las predicciones de tasas medias anuales se sitúan en el -11,0% para el 2009 y el 3,8% para el 2010. Estos precios marcan, por su contribución negativa, la silueta de la senda de predicción del IPC Total, como se observa en el gráfico IV.1.1.4.

Para los precios de los alimentos no elaborados se han actualizado nuevamente a la baja las expectativas, también en el mismo sentido que la innovación registrada. Las tasas medias previstas se sitúan en el 0,6% para el 2009 y el 2,8% para el 2010.

Para el índice residual se prevén tasas anuales negativas en todos los meses del 2009 con excepción de los meses de noviembre y diciembre, por la contribución del índice de bienes energéticos. Se prevén tasas medias anuales del -6,2% para el 2009 y el 3,0% para el 2010.

Predicciones de la inflación total

Las predicciones de tasas medias anuales del índice de precios total se mantienen para el 2009 y se revisan tres décimas a la baja para el 2010. De mayo a octubre se registrarían tasas anuales negativas con un mínimo en el mes de julio.

La evolución en tasas anuales negativas del IPC Total está siendo determinada, en lo fundamental, por los precios de los bienes energéticos. Pero dada las expectativas de estabilidad del núcleo subyacente en torno a valores superiores al 1,5%, el riesgo de deflación es muy pequeño, a pesar de la mayor probabilidad de observación de tasas anuales negativas.

El diferencial entre Madrid y España respecto al IPC Total se situaría en las dos décimas p.p. desfavorable a Madrid para el 2009 y en la décima de p.p. favorable a la comunidad para el 2010.

Gráfico IV.1.1.4

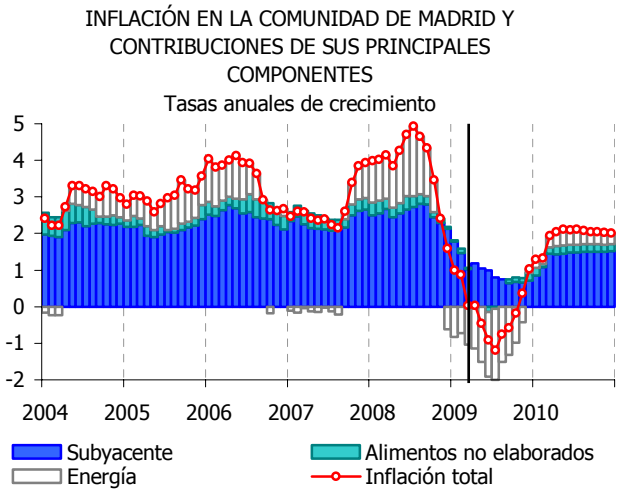

Fuente: INE & IFL (UC3M).
Fecha: 13 de mayo de 2009

Cuadro IV.1.1.3.

TASAS ANUALES DE INFLACIÓN EN LA CM

	IPC Total		IPC Subya-cente	
	Tasas anuales			
2009				
Abril	0,1		1,4	
Mayo	-0,4	±0.2	1,3	±0.2
Junio	-0,9	±0.3	1,2	±0.3
Julio	-1,2	±0.5	0,9	±0.3
Agosto	-0,7	±0.6	0,9	±0.4
Septiembre	-0,6	±0.7	0,8	±0.4
Octubre	-0,1	±0.8	0,8	±0.4
Noviembre	0,4	±0.9	0,8	±0.5
Diciembre	1,0	±0.9	0,8	±0.5
	Tasas medias anuales			
2003	**3.0**		**2.8**	
2004	**3.0**		**2.7**	
2005	**3.1**		**2.6**	
2006	**3.5**		**3.0**	
2007	**2.8**		**2.8**	
2008	**3.9**		**3.1**	
2009	**-0.1**	±0.1	**1.2**	±0.1
2010	**1.6**	±0.8	**1.7**	±0.4

Fuente: INE & IFL (UC3M). Fecha: 13 de mayo de 2009

CRECIMIENTOS ANUALES DEL IPC Y DE SUS COMPONENTES BÁSICOS EN LA COMUNIDAD DE MADRID

		Indice de Precios al Consumo									
		Subyacente					Residual				
		Alimentos elaborados	Bienes Industriales no energéticos	Servicios	TOTAL	Intervalo de confianza 80% *	Alimentos no elaborados	Energía	TOTAL	TOTAL 100%	Intervalo de confianza 80% *
Pesos 2009		11,9%	27,0%	45,0%	83,9%		6,2%	9,8%	16,1%		
TASA MEDIA ANUAL	2004	3,7	0,6	3,6	2,7		4,9	4,3	4,6	3,0	
	2005	3,3	0,4	3,8	2,6		2,4	9,1	5,8	3,1	
	2006	3,4	1,2	4,0	3,0		4,5	7,5	6,1	3,5	
	2007	3,6	0,6	3,9	2,8		3,9	1,6	2,8	2,8	
	2008	5,9	0,2	3,8	3,1		3,5	11,5	8,0	3,9	
	2009	**0,2**	**-1,0**	**2,7**	**1,2**	**± 0,05**	**0,6**	**-11,0**	**-6,2**	**-0,1**	**± 0,08**
	2010	**1,0**	**-0,5**	**3,0**	**1,7**	**± 0,35**	**2,8**	**3,8**	**3,0**	**1,6**	**± 0,79**
TASAS ANUALES (Crecimiento del mes respecto al mismo mes del año anterior)	2008 Enero	6,6	0,1	3,6	3,0		5,0	12,8	9,2	4,0	
	2008 Febrero	6,9	0,0	3,6	3,0		4,8	12,7	9,1	4,1	
	2008 Marzo	6,9	0,3	3,7	3,2		4,0	13,2	9,2	4,2	
	2008 Abril	7,1	0,3	3,3	3,0		3,7	12,5	8,7	3,9	
	2008 Mayo	7,0	0,1	3,6	3,1		3,8	15,6	10,5	4,3	
	2008 Junio	7,3	0,1	3,8	3,2		5,1	18,1	12,5	4,7	
	2008 Julio	7,2	0,2	3,9	3,3		4,1	20,4	13,4	4,9	
	2008 Agosto	7,2	0,4	3,9	3,4		3,8	17,0	11,3	4,7	
	2008 Septiembre	5,9	0,4	4,3	3,3		3,2	14,1	9,4	4,3	
	2008 Octubre	3,7	0,3	4,3	2,9		2,0	9,4	6,1	3,5	
	2008 Noviembre	3,0	0,3	4,1	2,7		1,8	0,0	0,8	2,4	
	2008 Diciembre	2,6	0,2	3,9	2,5		0,8	-6,4	-3,3	1,6	
	2009 Enero	1,9	-0,4	3,7	2,1		0,5	-8,6	-4,8	1,0	
	2009 Febrero	1,3	-0,8	3,3	1,7		1,6	-7,5	-3,6	0,8	
	2009 Marzo	0,5	-0,8	2,6	1,2		0,6	-10,6	-5,9	0,0	
	2009 Abril	0,3	-0,8	3,1	1,4		-0,5	-11,3	-6,7	0,1	
	2009 Mayo	**0,2**	**-0,7**	**2,7**	**1,3**	**± 0,17**	**-0,2**	**-14,6**	**-8,7**	**-0,4**	**± 0,17**
	2009 Junio	**0,0**	**-0,6**	**2,6**	**1,2**	**± 0,24**	**-2,0**	**-16,9**	**-10,8**	**-0,9**	**± 0,32**
	2009 Julio	**-0,1**	**-1,4**	**2,6**	**0,9**	**± 0,31**	**-0,9**	**-18,0**	**-11,2**	**-1,2**	**± 0,47**
	2009 Agosto	**-0,3**	**-1,4**	**2,5**	**0,9**	**± 0,34**	**0,1**	**-14,6**	**-8,6**	**-0,7**	**± 0,59**
	2009 Septiembre	**-0,2**	**-1,5**	**2,4**	**0,8**	**± 0,37**	**1,3**	**-13,0**	**-7,3**	**-0,6**	**± 0,69**
	2009 Octubre	**-0,4**	**-1,1**	**2,3**	**0,8**	**± 0,37**	**2,0**	**-10,0**	**-5,2**	**-0,1**	**± 0,77**
	2009 Noviembre	**-0,4**	**-1,3**	**2,3**	**0,8**	**± 0,42**	**1,7**	**-4,6**	**-2,1**	**0,4**	**± 0,86**
	2009 Diciembre	**-0,2**	**-1,2**	**2,3**	**0,8**	**± 0,45**	**2,9**	**1,1**	**1,5**	**1,0**	**± 0,94**
	2010 Enero	**-0,1**	**-1,0**	**2,5**	**1,0**	**± 0,49**	**3,0**	**2,6**	**2,4**	**1,0**	**± 1,00**
	2010 Febrero	**0,2**	**-0,7**	**2,7**	**1,3**	**± 0,51**	**1,2**	**1,8**	**1,3**	**1,0**	**± 1,04**
	2010 Marzo	**1,1**	**-0,7**	**3,2**	**1,7**	**± 0,54**	**2,4**	**3,6**	**2,8**	**1,6**	**± 1,09**
	2010 Abril	**1,1**	**-0,3**	**3,0**	**1,7**	**± 0,55**	**3,3**	**4,5**	**3,7**	**1,7**	**± 1,12**
	2010 Mayo	**1,2**	**-0,2**	**3,0**	**1,7**	**± 0,58**	**3,2**	**4,9**	**3,9**	**1,8**	**± 1,20**
	2010 Junio	**1,2**	**-0,3**	**3,0**	**1,7**	**± 0,59**	**3,1**	**4,7**	**3,7**	**1,8**	**± 1,21**
	2010 Julio	**1,2**	**-0,4**	**3,1**	**1,8**	**± 0,61**	**3,0**	**4,6**	**3,6**	**1,8**	**± 1,23**
	2010 Agosto	**1,2**	**-0,4**	**3,1**	**1,8**	**± 0,61**	**2,9**	**4,1**	**3,2**	**1,7**	**± 1,23**
	2010 Septiembre	**1,2**	**-0,4**	**3,1**	**1,8**	**± 0,61**	**2,8**	**3,8**	**3,0**	**1,7**	**± 1,23**
	2010 Octubre	**1,2**	**-0,4**	**3,2**	**1,8**	**± 0,62**	**2,8**	**3,9**	**3,1**	**1,7**	**± 1,23**
	2010 Noviembre	**1,2**	**-0,4**	**3,2**	**1,8**	**± 0,63**	**2,7**	**3,6**	**2,9**	**1,7**	**± 1,23**
	2010 Diciembre	**1,1**	**-0,4**	**3,2**	**1,8**	**± 0,65**	**2,7**	**3,3**	**2,7**	**1,7**	**± 1,23**

Fuente: INE & IFL (UC3M)

*La zona sombreada corresponde a valores que son predicciones

Fecha: 13 de mayo de 2009

CRECIMIENTOS MENSUALES DEL IPC Y DE SUS COMPONENTES BÁSICOS EN LA C. DE MADRID

TASAS MENSUALES (crecimiento del mes de referencia respecto al mes inmediatamente anterior)

		Indice de Precios al Consumo							
		Subyacente				Residual			
		Alimentos elaborados	Bienes Industriales no energéticos	Servicios	TOTAL	Alimentos no elaborados	Energía	TOTAL	TOTAL 100%
	Pesos 2009	11,9%	27,0%	45,0%	83,9%	6,2%	9,8%	16,1%	
Enero	2007	1,2	-3,3	0,8	-0,4	-0,2	-0,2	-0,2	-0,4
	2008	0,9	-3,4	0,6	-0,6	0,9	1,5	1,3	-0,3
	2009	0,2	-4,0	0,3	-1,1	0,6	-0,8	-0,3	-0,9
	2010	**0,3**	**-3,9**	**0,5**	**-0,9**	**0,6**	**0,6**	**0,6**	**-1,0**
Febrero	2007	0,4	0,0	0,5	0,3	-1,7	0,1	-0,7	0,2
	2008	0,7	-0,1	0,6	0,4	-1,9	0,1	-0,8	0,2
	2009	0,1	-0,4	0,2	0,0	-0,8	1,3	0,5	0,1
	2010	**0,4**	**0,0**	**0,4**	**0,3**	**-2,6**	**0,5**	**-0,7**	**0,1**
Marzo	2007	0,3	0,7	0,7	0,6	0,4	2,0	1,2	0,7
	2008	0,3	1,0	0,8	0,8	-0,4	2,5	1,3	0,9
	2009	-0,5	0,9	0,1	0,3	-1,4	-1,0	-1,2	0,0
	2010	**0,4**	**0,9**	**0,6**	**0,7**	**-0,1**	**0,7**	**0,3**	**0,6**
Abril	2007	0,0	2,3	0,6	1,0	0,7	1,7	1,3	1,1
	2008	0,1	2,3	0,1	0,8	0,4	1,1	0,8	0,8
	2009	0,0	2,3	0,5	1,0	-0,6	0,3	0,0	0,8
	2010	**0,0**	**2,7**	**0,3**	**1,0**	**0,2**	**1,3**	**0,8**	**1,0**
Mayo	2007	0,2	0,2	-0,1	0,1	-0,1	1,4	0,7	0,2
	2008	0,1	0,1	0,3	0,2	-0,1	4,2	2,4	0,6
	2009	**0,1**	**0,2**	**-0,1**	**0,0**	**0,2**	**0,2**	**0,2**	**0,1**
	2010	**0,1**	**0,3**	**0,0**	**0,1**	**0,1**	**0,6**	**0,4**	**0,1**
Junio	2007	0,0	-0,2	0,3	0,1	0,4	0,6	0,5	0,2
	2008	0,2	-0,2	0,5	0,2	1,6	2,8	2,3	0,6
	2009	**0,0**	**-0,2**	**0,3**	**0,1**	**-0,3**	**0,2**	**0,0**	**0,1**
	2010	**0,1**	**-0,2**	**0,4**	**0,2**	**-0,4**	**-0,1**	**-0,2**	**0,1**
Julio	2007	0,1	-2,9	0,5	-0,6	0,3	0,4	0,3	-0,4
	2008	0,1	-2,8	0,6	-0,5	-0,6	2,3	1,1	-0,3
	2009	**-0,1**	**-3,6**	**0,6**	**-0,8**	**0,6**	**0,9**	**0,7**	**-0,6**
	2010	**0,0**	**-3,7**	**0,6**	**-0,8**	**0,5**	**0,8**	**0,7**	**-0,6**
Agosto	2007	0,1	-0,3	0,6	0,3	0,1	-0,8	-0,4	0,1
	2008	0,1	-0,1	0,7	0,3	-0,2	-3,7	-2,3	-0,1
	2009	**0,0**	**-0,1**	**0,5**	**0,3**	**0,8**	**0,4**	**0,5**	**0,3**
	2010	**0,0**	**0,0**	**0,6**	**0,3**	**0,7**	**-0,1**	**0,1**	**0,3**
Septiembre	2007	1,1	1,1	-0,7	0,2	0,9	0,6	0,8	0,3
	2008	-0,1	1,1	-0,4	0,1	0,3	-1,8	-0,9	-0,1
	2009	**0,0**	**1,0**	**-0,5**	**0,0**	**1,6**	**0,0**	**0,5**	**0,1**
	2010	**0,0**	**0,9**	**-0,5**	**0,0**	**1,5**	**-0,3**	**0,3**	**0,1**
Octubre	2007	2,2	2,3	0,1	1,2	0,6	0,9	0,8	1,1
	2008	0,1	2,2	0,1	0,7	-0,7	-3,3	-2,2	0,2
	2009	**-0,1**	**2,6**	**0,0**	**0,8**	**0,0**	**0,0**	**0,0**	**0,7**
	2010	**-0,1**	**2,6**	**0,0**	**0,8**	**-0,1**	**0,1**	**0,0**	**0,7**
Noviembre	2007	0,7	0,5	-0,1	0,2	0,8	2,6	1,8	0,5
	2008	0,1	0,5	-0,2	0,1	0,7	-6,2	-3,3	-0,5
	2009	**0,1**	**0,4**	**-0,2**	**0,0**	**0,4**	**-0,5**	**-0,2**	**0,0**
	2010	**0,0**	**0,3**	**-0,1**	**0,0**	**0,4**	**-0,8**	**-0,3**	**0,0**
Diciembre	2007	0,3	-0,2	0,6	0,3	1,7	1,0	1,3	0,5
	2008	-0,1	-0,3	0,4	0,1	0,7	-5,5	-2,8	-0,4
	2009	**0,1**	**-0,2**	**0,4**	**0,2**	**1,9**	**0,1**	**0,8**	**0,3**
	2010	**0,0**	**-0,2**	**0,4**	**0,2**	**1,9**	**-0,2**	**0,6**	**0,3**

Fuente: INE & IFL (UC3M)
Fecha: 13 de mayo de 2009

*La zona sombreada corresponde a valores que son predicciones

IV.1.2 ANÁLISIS SECTORIAL

El INE publica las series de índices correspondientes a 57 rúbricas, que pueden clasificarse en tres grandes grupos: alimentos, bienes industriales y energía, y servicios. Esta no es una agrupación exacta pues determinadas rúbricas incluyen tanto bienes como servicios. No obstante, esta desagregación en rúbricas resulta útil para un análisis más sectorial.

En los cuadros IV.1.2.1 IV.1.2.2 y IV.1.2.3 se recogen las tasas medias anuales para todas las rúbricas, clasificadas por estos sectores a los que hemos hechos referencia, desde el año 1999 y las predicciones para 2009 y 2010, tanto para la Comunidad de Madrid como para España.

En los cuadros IV.1.2.4. IV.1.2.5 y IV.1.2.6 se presentan las diferencias en las ponderaciones de las rúbricas de Madrid y España y los diferenciales de inflación en diciembre y en 2007, 2008, junto con los previstos para 2009 y 2010. En la sección de cuadros y gráficos incluimos gráficos de las tasas anuales previstas para Madrid y España en todas las rúbricas, y también gráficos de precios relativos.

A la luz de los cuadros IV.1.2.1. IV.1.2.2 y IV.1.2.3 y del promedio del diferencial de inflación entre Madrid y el conjunto de España en el período 1994-2008, la inflación de Madrid ha sido superior históricamente a la de España en 15 rúbricas, de las cuales, 7 pertenecen al sector de alimentos, 2 al sector de bienes manufacturados y energía y 6 al sector de servicios. Madrid ha tenido en los últimos catorces años un comportamiento más inflacionista en las rúbricas: carne de ave, huevos, productos lácteos, aceites y grasas, otros productos alimenticios, tabaco, muebles, artículos no duraderos para el hogar, los servicios médicos, transporte público interurbano, correos y comunicaciones, el esparcimiento, la enseñanza universitaria y otros gastos de enseñanza.

En el mes de abril la tasa anual agregada del grupo de rúbricas de alimentos fue negativa del 0,35%, en las rúbricas de los bienes industriales fue del 0,88% y en las de servicios del 2,22%. En este mes nuevamente aumentó la proporción de rúbricas de servicios con tasas anuales de inflación negativas.

Dentro del sector de alimentos se observaron este mes, ocho rúbricas con un diferencial desfavorable a la comunidad autónoma. Dentro de éstas destacamos frutas en conserva y frutos secos, aceites y grasas y huevos. En las rúbricas desfavorables a Madrid mantienen la tendencia a empeorar para el 2009 y el 2010, la carne de ave, huevos, aceites y grasas, y frutas en conservas y frutos secos. Este mes se registraron decrecimientos notables en las rúbricas de carne de vacuno, carne de ovino, leche y azúcar.

Las rúbricas del sector de bienes industriales y energía, registraron en general subidas de su tasa mensual con excepción de la rúbrica de calefacción, alumbrado y distribución de agua. Sin embargo, las rúbricas relacionadas con el vestido y el calzado, registraron nuevamente, en general, tasas anuales negativas, por las caídas pronunciadas de los meses anteriores. Respecto a España, algunas de las rúbricas relacionadas con el vestido y calzado, conservación del hogar, muebles y revestimientos de suelo y utensilios y herramientas para el hogar, tuvieron diferenciales favorables a la comunidad autónoma. Con el dato de este mes, se prevé que empeore la situación favorable promedio en años anteriores, en las rúbricas de complementos y reparaciones de prendas de vestir, calzado de niño, textiles y accesorios para el hogar, electrodomésticos y reparaciones, artículos no duraderos para el hogar, objetos recreativos y artículos de uso personal.

Dentro del sector de servicios, las rúbricas con diferencial desfavorable a la comunidad este mes, fueron nuevamente, transporte público urbano e interurbano, comunicaciones, educación secundaria y otros gastos de enseñanza. Se prevé que la situación desfavorable de inflación persista en las rúbricas de comunicaciones y otros gastos de enseñanza.

Con el dato de marzo se mantienen en general las tendencias previstas para los diferenciales de las rúbricas. En general, se tiene una tendencia dispar o desfavorable. Se predice para 20 rúbricas una mejoría en la situación inflacionista respecto de España y para las restantes 37 se tiene una situación de empeoramiento o sin tendencia clara. Los cuadros IV.1.2.4. IV.1.2.5 y IV.1.2.6 resumen esta información. El criterio que seguimos para esta clasificación es que el diferencial promedio entre 1994-2008 sea superior a cero y que el diferencial que se prevé para el 2009 y el 2010 también sea positivo, esto es, desfavorable a Madrid. Cuando los diferenciales previstos no son todos de un mismo signo hablamos de tendencia dispar y cuando son todos negativos, hablamos de tendencia a mejorar el diferencial, en sentido favorable a Madrid.

Cuadro IV.1.2.1

TASAS ANUALES MEDIAS DE CRECIMIENTO DEL IPC POR RÚBRICAS DE ALIMENTOS EN LA COMUNIDAD DE MADRID Y ESPAÑA														DIFERENCIAL C. DE MADRID-ESPAÑA (1994-2008)			
		1999	2000	2001	2002	2003	2004	2005	2006	2007	2008	2009	2010	Prom.	Máx.	Mín.	Correl.
Cereales y derivados	C. Madrid	-0,6	0,6	2,6	2,6	2,5	1,9	0,6	1,9	2,6	8,1	**2,8**	**2,2**	-0,2	0,9	1,8	-1,6
	España	0,2	0,6	2,5	2,6	2,2	1,8	1,2	2,2	2,9	9,3	**3,1**	**2,3**				
Pan	C. Madrid	0,4	2,3	8,7	11,0	6,9	4,8	1,5	3,6	8,8	8,7	**-1,9**	**-0,6**	-1,1	2,9	4,3	-5,9
	España	1,8	2,5	5,1	6,7	5,5	6,8	4,5	4,5	8,2	8,9	**0,6**	**3,2**				
Carne de vacuno	C. Madrid	-2,1	1,9	2,7	6,2	2,9	2,5	4,1	10,9	3,9	2,1	**1,9**	**1,9**	-0,3	1,4	2,0	-2,2
	España	0,1	2,3	2,3	7,7	3,7	2,6	4,2	8,9	6,0	4,0	**2,4**	**3,8**				
Carne de ovino	C. Madrid	1,3	2,8	20,0	-3,2	4,9	9,5	4,9	2,1	-3,8	4,3	**0,3**	**1,1**	-0,4	1,7	3,0	-3,1
	España	2,4	2,8	17,0	-0,1	4,2	7,1	6,3	3,5	-0,7	5,3	**3,4**	**2,9**				
Carne de cerdo	C. Madrid	-4,8	5,4	19,1	-7,5	0,5	1,7	1,3	6,0	1,4	1,6	**-3,3**	**-0,8**	-1,0 **	1,3	1,6	-4,2
	España	-3,2	9,6	19,4	-7,3	1,7	4,2	2,6	4,4	2,7	1,6	**-3,4**	**-1,9**				
Carne de ave	C. Madrid	-8,2	10,6	23,3	-1,1	7,4	3,1	2,3	2,1	8,1	4,5	**0,9**	**1,5**	0,4	2,5	7,4	-2,4
	España	-8,4	12,5	15,9	-5,6	6,4	3,2	3,3	3,5	9,7	4,3	**0,2**	**-0,5**				
Otras carnes	C. Madrid	-1,9	1,2	6,2	2,6	1,8	1,6	1,7	2,3	2,3	2,9	**0,7**	**1,1**	-0,3 **	0,5	0,5	-1,5
	España	-1,7	1,3	6,6	2,1	2,0	1,3	2,2	2,5	3,4	3,8	**1,3**	**1,7**				
Pescado fresco y congelado	C. Madrid	2,9	4,2	2,6	5,3	4,9	3,1	1,9	5,7	2,0	1,8	**-5,8**	**-4,2**	-0,3	1,2	1,4	-2,2
	España	2,2	5,3	4,6	5,5	4,4	2,0	3,8	5,7	2,5	1,2	**-4,0**	**1,8**				
Crustáceos, moluscos y preparados de pescado	C. Madrid	2,0	1,5	4,9	6,9	2,3	5,1	2,3	3,7	2,6	2,5	**0,1**	**1,7**	-0,3	1,2	2,9	-1,9
	España	1,6	3,4	6,0	7,3	2,6	2,2	3,5	3,2	1,9	2,6	**-0,9**	**-1,0**				
Huevos	C. Madrid	-3,1	7,8	4,2	2,4	10,0	14,4	-2,3	2,0	6,6	9,3	**3,2**	**3,4**	0,4	1,4	2,7	-1,7
	España	-5,0	9,3	3,4	1,8	8,4	11,6	-3,2	2,8	4,3	10,7	**1,5**	**0,2**				
Leche	C. Madrid	0,1	0,7	8,9	3,4	2,6	3,4	3,7	2,8	9,6	15,4	**-7,3**	**1,2**	-0,1	0,5	0,8	-1,0
	España	0,3	1,1	9,2	3,4	1,8	3,4	3,3	3,5	9,8	15,3	**-5,0**	**2,3**				
Productos lácteos	C. Madrid	0,1	0,0	4,0	4,9	3,2	0,8	1,6	0,9	3,6	7,6	**0,2**	**1,5**	0,1	0,6	1,0	-1,0
	España	-0,1	0,1	3,8	4,7	3,0	0,6	1,7	1,0	3,4	8,7	**0,6**	**1,8**				
Aceites y grasas	C. Madrid	16,4	-7,9	-6,2	16,3	4,0	14,4	11,6	24,6	-17,4	1,3	**-12,0**	**-1,4**	0,1	1,1	1,4	-1,9
	España	15,0	-7,6	-7,3	15,2	3,5	14,7	10,5	23,4	-16,8	2,2	**-12,6**	**-3,0**				
Frutas frescas	C. Madrid	5,7	1,8	6,1	8,6	11,0	7,3	2,1	-1,2	3,4	7,8	**3,2**	**4,5**	-0,9	1,6	2,5	-3,5
	España	7,0	-0,7	7,8	10,4	11,6	6,3	2,7	0,1	4,5	9,4	**3,1**	**6,3**				
Frutas en conserva y frutos secos	C. Madrid	1,6	0,1	1,8	2,2	3,3	19,8	14,0	2,4	0,2	2,7	**3,0**	**2,7**	0,2	1,7	5,3	-2,0
	España	2,4	0,6	1,8	2,0	2,0	14,5	13,7	4,4	0,5	2,1	**0,6**	**0,6**				
Legumbres y hortalizas frescas	C. Madrid	2,5	6,7	6,4	17,1	3,7	3,2	4,2	-1,9	5,7	2,8	**3,5**	**4,5**	-0,4	1,1	1,4	-2,1
	España	3,7	5,9	5,7	19,2	5,1	3,6	5,4	-0,8	6,4	2,4	**5,7**	**5,1**				
Preparados de legumbres y hortalizas	C. Madrid	-0,9	-1,4	1,4	2,3	1,5	1,1	1,5	1,7	4,7	8,4	**1,5**	**3,8**	-0,4	0,7	0,8	-1,6
	España	0,6	0,2	2,7	2,9	1,8	1,2	2,3	1,2	5,7	8,4	**0,9**	**1,7**				
Patatas y sus preparados	C. Madrid	8,2	-1,2	14,6	5,0	0,2	14,7	-7,8	17,8	11,5	-0,7	**-4,2**	**2,4**	-0,3	3,1	5,6	-5,6
	España	6,6	-0,8	19,5	-0,6	2,5	16,2	-8,2	17,6	8,4	-1,7	**-1,2**	**-1,3**				
Café, cacao e infusiones	C. Madrid	-2,0	-2,8	-2,5	-0,3	2,9	0,7	1,6	4,7	4,1	3,2	**1,1**	**2,1**	-0,2	1,7	2,2	-3,9
	España	-4,2	-3,5	-1,9	-1,6	3,0	-0,1	2,9	4,9	4,7	7,1	**1,3**	**-0,1**				
Azúcar	C. Madrid	-0,2	0,0	0,8	0,4	-0,7	0,4	1,4	-0,8	1,0	0,6	**-6,6**	**-0,7**	-0,2	0,4	0,5	-0,6
	España	0,1	-0,4	1,2	1,0	-0,7	0,4	1,6	-0,3	1,6	0,3	**-7,3**	**-1,3**				
Otros preparados alimenticios	C. Madrid	0,6	-0,3	1,5	4,3	3,9	3,8	2,3	3,2	3,6	6,4	**2,8**	**2,4**	0,1	0,6	0,9	-1,3
	España	0,9	0,3	1,5	3,5	4,2	3,0	1,6	2,3	3,0	6,4	**2,8**	**3,3**				
Agua mineral, refrescos y zumos	C. Madrid	1,9	1,7	4,0	2,1	3,1	2,5	2,1	2,0	1,4	4,4	**3,1**	**2,1**	-0,3	1,3	1,5	-3,9
	España	0,5	1,2	3,9	3,1	4,1	2,5	0,7	2,2	2,5	4,0	**4,0**	**3,0**				
Bebidas alcohólicas	C. Madrid	6,3	5,6	-0,7	1,2	2,0	1,5	0,7	2,3	3,0	4,2	**3,4**	**2,9**	-0,4	0,8	1,3	-2,1
	España	6,6	4,3	-0,8	1,3	2,1	1,2	1,1	2,7	2,9	5,0	**2,6**	**3,0**				
Tabaco	C. Madrid	4,3	2,5	4,8	7,6	3,7	5,3	6,7	1,3	9,2	3,5	**5,0**	**1,5**	0,1	0,3	0,5	-0,4
	España	4,3	2,5	4,9	7,4	3,8	5,6	6,6	1,5	8,8	3,5	**6,3**	**6,5**				

*,**,*** Indican que se puede rechazar la hipótesis nula de igualdad de inflación media entre España y la Comunidad de Madrid a un nivel de significación del 10%, del 5% y del 1%.
Nota: La agrupación de las rúbricas en los tres grupos que se presentan (alimentos. bienes industriales y energía. y servicios) no es una agrupación exacta. No es posible realizar una agrupación exacta debido a que determinadas rúbricas incluyen tanto bienes como servicios.
Fuente: INE & IFL (UC3M)
Fecha: 13 de mayo de 2009

Cuadro IV.1.2.2

TASAS ANUALES MEDIAS DE CRECIMIENTO DEL IPC POR RÚBRICAS DE BIENES INDUSTRIALES Y ENERGÍA EN LA COMUNIDAD DE MADRID Y ESPAÑA													DIFERENCIAL C. DE MADRID-ESPAÑA (1994-2008)			
		1999	2000	2001	2002	2003	2004	2005	2006	2007	2008	2009	2010	Prom.	Máx.	Mín.	Correl.
Prendas de vestir de hombre	C. Madrid	1,8	1,7	3,1	4,0	1,5	1,2	0,8	0,4	1,2	0,3	**-2,5**	**-2,4**	-0,2	2,1	6,9	-2,1
	España	2	1,9	2,5	-2,0	3,1	1,9	2,0	1,1	0,5	0,2	**-2,1**	**-1,7**				
Prendas de vestir de mujer	C. Madrid	1,8	2,3	3,7	4,4	4,1	0,5	0,6	1,0	0,5	0,3	**-3,5**	**-4,1**	-0,3	2,7	9,1	-2,2
	España	2,3	1,8	2,3	-2,6	4,2	1,9	0,5	1,1	1,3	0,4	**-2,4**	**-2,7**				
Prendas de vestir de niños y bebés	C. Madrid	0,3	3,5	3,7	6,6	3,5	1,0	-0,7	0,6	0,7	0,1	**-1,2**	**-0,4**	-1,0	1,7	4,6	-2,5
	España	2,4	2,2	2,4	0,0	4,5	0,7	0,6	0,9	1,5	0,6	**-1,3**	**-0,2**				
Complementos y reparaciones de prendas de vestir	C. Madrid	1,9	3,5	2,6	9,1	2,4	2,9	3,6	2,0	-4,8	2,8	**2,2**	**2,4**	-0,2	1,5	3,1	-3,2
	España	2,2	2,2	2,8	3,5	2,9	2,3	2,5	2,4	-1,6	2,1	**0,6**	**0,8**				
Calzado de hombre	C. Madrid	1,4	2,6	4,7	4,5	2,4	1,0	0,1	1,3	2,1	1,5	**-0,3**	**-1,0**	-0,4	1,3	3,6	-2,0
	España	2,6	2,5	4,3	3,2	3,1	1,8	2,1	1,6	1,9	1,3	**-0,3**	**-0,8**				
Calzado de mujer	C. Madrid	2,2	4,7	5,3	3,0	1,8	3,9	0,1	1,3	1,7	1,4	**-0,2**	**0,2**	-0,5	1,4	2,9	-2,4
	España	2,8	2,9	3,7	2,6	4,1	2,3	2,5	1,9	0,7	1,6	**-0,3**	**0,1**				
Calzado de niño	C. Madrid	0,7	2,9	3,7	3,5	2,2	0,8	-0,3	1,2	0,9	1,1	**-0,8**	**-1,1**	-0,7	1,1	2,5	-2,0
	España	2,4	2,5	3,9	3,3	3,4	1,4	1,6	0,9	1,6	1,3	**-0,5**	**-0,7**				
Reparación de calzado	C. Madrid	2,4	2,7	3,2	4,5	5,6	5,7	7,9	6,1	5,4	5,9	**5,0**	**4,5**	-0,2	0,9	2,1	-1,4
	España	2,9	3,0	3,8	5,8	5,7	5,1	5,8	6,2	5,8	6,2	**4,4**	**4,1**				
Viviendas en alquiler	C. Madrid	1,4	3,8	4,4	4,7	4,7	5,2	5,0	4,8	5,1	5,1	**3,7**	**3,9**	-0,2	1,2	1,2	-2,7
	España	3,5	3,8	4,2	4,4	4,3	4,1	4,3	4,4	4,4	4,2	**3,7**	**3,7**				
Calefacción, alumbrado y distribución de agua	C. Madrid	0,2	0,2	2,2	0,6	1,1	1,4	5,1	8,2	2,1	9,0	**0,2**	**0,1**	-0,6 ***	0,4	0,3	-1,3
	España	0,8	5,7	2,0	-0,8	1,5	2,4	6,0	8,7	2,5	9,4	**-0,4**	**2,5**				
Conservación de la vivienda	C. Madrid	2,8	3,8	3,7	4,6	2,3	5,2	4,5	5,7	6,4	1,6	**2,9**	**4,3**	0,0	1,3	1,7	-2,4
	España	2,5	3,9	4,5	4,7	3,8	4,7	5,0	4,9	5,0	4,0	**3,7**	**4,3**				
Muebles y revestimientos del suelo	C. Madrid	2,6	2,9	3,2	2,7	3,4	3,0	3,8	4,8	4,8	4,1	**0,8**	**2,6**	0,3	0,5	1,1	-0,9
	España	2,5	2,8	3,5	2,8	2,8	2,9	3,6	3,7	3,7	3,8	**1,7**	**2,1**				
Textiles y accesorios para el hogar	C. Madrid	1,3	2,2	2,6	0,1	0,7	2,1	3,1	2,0	3,9	1,9	**2,7**	**2,6**	-0,5	0,8	0,9	-1,8
	España	1,7	1,7	2,2	-0,7	1,6	2,3	2,7	2,0	3,0	2,2	**0,6**	**0,5**				
Electrodomésticos y reparaciones	C. Madrid	-0,9	-0,2	1,1	-1,2	-1,1	-2,0	-2,1	-0,1	0,3	-0,8	**1,0**	**0,4**	-0,3	0,8	1,1	-1,7
	España	0,1	0,6	1,4	0,4	-0,8	-1,2	-0,5	-0,2	-0,4	-0,7	**0,5**	**0,1**				
Utensilios y herramientas para el hogar	C. Madrid	1,2	2,9	2,7	2,4	2,2	2,9	1,8	2,1	3,5	4,3	**1,5**	**2,5**	0,0	0,8	1,1	-1,5
	España	1,9	1,9	3,3	2,9	2,2	2,0	2,1	2,6	3,4	3,2	**2,5**	**2,7**				
Artículos no duraderos para el hogar	C. Madrid	2,7	4,2	3,9	1,3	2,7	-0,3	0,0	0,8	1,0	1,3	**3,3**	**2,4**	0,0	0,9	1,3	-1,8
	España	1,9	2,7	3,2	1,6	1,6	-0,3	0,2	1,7	1,5	1,9	**2,2**	**1,5**				
Medicamentos y material terapeútico	C. Madrid	1,4	1,4	2,1	0,4	0,9	-1,9	-1,2	0,3	-5,9	-2,8	**-0,2**	**0,3**	-0,1	0,5	0,9	-1,0
	España	1,8	1,8	1,9	1,0	1,1	-1,5	-1,1	-0,5	-5,5	-3,0	**-0,5**	**0,4**				

*,**,*** Indican que se puede rechazar la hipótesis nula de igualdad de inflación media entre España y la Comunidad de Madrid a un nivel de significación del 10%, del 5% y del 1%.
Nota: La agrupación de las rúbricas en los tres grupos que se presentan (alimentos. bienes industriales y energía. y servicios) no es una agrupación exacta. No es posible realizar una agrupación exacta debido a que determinadas rúbricas incluyen tanto bienes como servicios.
Fuente: INE & IFL (UC3M)
Fecha: 13 de mayo de 2009

Cuadro IV.1.2.3

TASAS ANUALES MEDIAS DE CRECIMIENTO DEL IPC POR RÚBRICAS DE SERVICIOS EN LA COMUNIDAD DE MADRID Y ESPAÑA														DIFERENCIAL C. DE MADRID-ESPAÑA (1994-2008)			
		1999	2000	2001	2002	2003	2004	2005	2006	2007	2008	2009	2010	Prom.	Máx.	Mín.	Correl.
Servicios para el hogar	C. Madrid	5	3,9	4,9	4,7	4,2	3,7	4,4	4,5	3,7	3,9	**4,0**	**4,4**	-0,2	0,7	1,4	-1,0
	España	4,1	4,1	3,9	4,8	5,1	4,3	4,5	4,4	4,1	4,4	**3,7**	**3,7**				
Serrvicios médicos y similares	C. Madrid	2,4	2,8	3,7	6,3	4,6	3,2	3,5	3,9	4,4	4,2	**4,1**	**3,7**	0,1	0,9	2,3	-1,6
	España	2,8	3,4	4,5	5,0	4,0	3,2	4,0	4,1	4,2	4,1	**4,1**	**4,0**				
Transporte personal	C. Madrid	2,6	7,3	1,0	2,0	2,6	4,0	5,9	4,1	1,8	5,4	**-6,5**	**3,8**	0,0	0,4	0,6	-0,7
	España	2,9	7,3	1,1	2,2	2,0	4,1	5,8	4,1	1,9	5,3	**-6,3**	**3,4**				
Transporte público urbano	C. Madrid	1,9	6,2	7,4	5,6	5,5	3,6	5,9	5,4	4,1	5,8	**8,6**	**7,5**	-0,1	1,4	2,1	-2,7
	España	2,3	3,8	6,1	6,3	4,6	4,5	5,4	5,1	4,1	4,6	**6,8**	**5,2**				
Transporte público interurbano	C. Madrid	3,2	3,8	5,3	7,2	2,1	7,8	8,0	6,6	3,6	9,9	**5,3**	**4,8**	0,4 **	0,6	1,2	-0,7
	España	2,8	3,5	6,1	6,3	2,7	6,7	7,0	6,3	3,4	8,9	**4,3**	**4,8**				
Comunicaciones	C. Madrid	2,1	-5,5	-1,0	-3,1	-2,4	-0,9	-1,4	-1,2	0,3	0,1	**-0,1**	**0,6**	0,1	0,2	0,4	-0,2
	España	2	-5,4	-0,8	-3,3	-2,6	-1,0	-1,6	-1,3	0,2	0,0	**-0,3**	**0,4**				
Objetos recreativos	C. Madrid	-3	0,1	1,3	-2,5	-5,7	-5,7	-5,6	-4,4	-5,8	-6,3	**-5,4**	**-4,5**	-0,8 ***	0,7	0,7	-2,1
	España	-0,9	0,0	0,7	-1,9	-4,5	-4,8	-4,8	-3,9	-5,6	-6,1	**-5,9**	**-5,8**				
Publicaciones	C. Madrid	-1,2	2,3	6,0	5,1	3,2	4,1	0,8	0,5	1,4	1,3	**2,5**	**2,8**	-0,2	0,5	1,3	-0,8
	España	-1,3	2,5	6,0	4,5	3,6	2,9	1,2	0,8	1,6	1,7	**3,4**	**3,0**				
Esparcimiento	C. Madrid	1,5	4,4	3,3	5,5	2,3	3,4	2,9	2,2	3,1	2,6	**2,6**	**3,4**	0,2	1,6	4,1	-2,2
	España	2,7	2,7	4,0	4,7	3,1	3,0	2,7	2,4	3,1	2,8	**3,0**	**3,1**				
Educación infantil y primaria	C. Madrid	3,3	4,9	0,7	2,3	6,3	2,2	2,3	2,2	2,1	2,1	**2,5**	**3,2**	-0,6	1,4	2,2	-2,7
	España	3,6	4,3	3,1	2,2	5,1	4,3	5,0	3,8	4,7	3,7	**4,0**	**4,1**				
Educación secundaria	C. Madrid	2,3	3,2	5,2	3,7	6,2	3,0	3,0	2,9	2,0	2,3	**3,1**	**3,3**	-0,4	1,0	1,4	-2,0
	España	3,2	4,7	5,7	4,5	4,8	4,2	4,3	3,8	4,0	3,0	**1,6**	**2,4**				
Educación universitaria	C. Madrid	2,4	2,0	3,9	5,0	5,3	4,8	4,5	5,0	5,2	5,0	**6,1**	**5,3**	0,0	0,0	0,1	-0,1
	España	2,4	2,1	3,9	5,0	5,2	4,8	4,5	5,0	5,2	5,0	**5,9**	**5,2**				
Otros gastos de enseñanza	C. Madrid	1,9	1,5	2,0	2,9	3,6	3,3	3,8	3,5	3,0	3,9	**4,3**	**3,7**	0,2	0,6	1,4	-0,8
	España	2,5	2,4	2,7	4,1	4,0	3,6	3,4	3,4	3,3	3,6	**3,5**	**3,4**				
Artículos de uso personal	C. Madrid	1,8	2,7	3,7	3,7	3,3	2,5	2,9	4,0	3,7	3,6	**1,9**	**2,7**	-0,2	0,5	0,7	-0,9
	España	2,5	2,7	3,1	4,0	3,1	2,5	2,9	3,3	3,2	3,1	**1,6**	**2,3**				
Turismo y hostelería	C. Madrid	4,3	3,8	5,5	6,1	3,9	3,3	3,8	4,2	3,8	4,8	**2,9**	**2,9**	-0,3	0,5	0,5	-1,1
	España	4	4,9	5,2	6,1	4,2	3,8	4,0	4,3	4,4	4,7	**3,0**	**3,9**				
Otros bienes y servicios	C. Madrid	2,2	3,5	3,0	3,2	2,9	3,6	2,9	5,9	4,6	5,0	**3,8**	**4,3**	0,0	0,4	0,7	-0,8
	España	1,7	2,3	3,0	3,0	3,3	3,6	3,2	5,5	4,2	4,4	**3,8**	**4,0**				

*,**,*** Indican que se puede rechazar la hipótesis nula de igualdad de inflación media entre España y la Comunidad de Madrid a un nivel de significación del 10%, del 5% y del 1%.
Nota: La agrupación de las rúbricas en los tres grupos que se presentan (alimentos. bienes industriales y energía. y servicios) no es una agrupación exacta. No es posible realizar una agrupación exacta debido a que determinadas rúbricas incluyen tanto bienes como servicios.
Fuente: INE & IFL (UC3M)
Fecha: 13 de mayo de 2009

Cuadro IV.1.2.4
Rúbricas de alimentos: Ponderaciones y diferenciales entre Madrid y España

Rúbricas de alimentos	Ponderaciones (tanto por mil)			Diferencial de inflación Comunidad de Madrid - España							
	España	C. de Madrid	Diferencial	1994-2008*	Abr	2006	2007	2008	2009	2010	Tendencia
Cereales y derivados	14,0	11,4	-2,6	-0,2	0,4	-0,3	-0,2	-1,2	-0,3	-0,1	Favorable, tendiendo a mejorar
Pan	17,4	11,9	-5,5	-1,1	-0,3	-0,9	0,6	-0,2	-2,5	-3,7	Favorable, tendiendo a mejorar
Carne de vacuno	10,3	12,8	2,5	-0,3	-0,4	2,0	-2,2	-1,9	-0,5	-1,9	Favorable, tendiendo a mejorar
Carne de ovino	3,3	3,1	-0,2	-0,4	1,1	-1,4	-3,0	-1,0	-3,1	-1,8	Favorable, tendiendo a mejorar
Carne de cerdo	6,6	3,8	-2,8	-1,0	0,1	1,6	-1,3	-0,1	0,2	1,0	Favorable, tendiendo a empeorar
Carne de ave	8,1	8,2	0,1	0,4	-0,3	-1,4	-1,6	0,2	0,7	1,9	Desfavorable, tendiendo a empeorar
Otras carnes	22,1	18,8	-3,3	-0,3	0,6	-0,2	-1,1	-0,9	-0,6	-0,6	Favorable, tendiendo a mejorar
Pescado fresco y congelado	14,8	14,4	-0,4	-0,3	-0,6	-0,1	-0,5	0,5	-1,7	-6,0	Favorable, tendiendo a mejorar
Crustáceos, moluscos y preparados de pescado	13,1	10,7	-2,4	-0,3	0,3	0,5	0,8	0,0	1,0	2,8	Favorable, tendiendo a empeorar
Huevos	1,8	1,9	0,0	0,4	0,3	-0,8	2,2	-1,3	1,7	3,2	Desfavorable, tendiendo a empeorar
Leche	11,7	10,0	-1,7	-0,1	0,0	-0,7	-0,2	0,1	-2,3	-1,1	Favorable, tendiendo a mejorar
Productos lácteos	15,6	12,3	-3,3	0,1	0,2	-0,2	0,3	-1,0	-0,4	-0,3	Desfavorable, tendiendo a mejorar
Aceites y grasas	7,4	6,4	-1,0	0,1	1,5	1,2	-0,6	-1,0	0,6	1,6	Desfavorable, tendiendo a empeorar
Frutas frescas	14,4	13,9	-0,5	-0,9	0,1	-1,4	-1,1	-1,6	0,1	-1,9	Favorable, tendencia dispar
Frutas en conservas y frutos secos	2,8	2,3	-0,5	0,2	0,2	-2,0	-0,3	0,6	2,4	2,1	Desfavorable, tendiendo a empeorar
Legumbres y hortalizas frescas	9,7	8,8	-0,9	-0,4	-0,4	-1,1	-0,7	0,3	-2,2	-0,6	Favorable, tendiendo a mejorar
Preparados de legumbres y hortalizas	4,6	4,8	0,2	-0,4	0,0	0,5	-1,0	0,0	0,7	2,2	Favorable, tendiendo a empeorar
Patatas y sus preparados	3,3	2,5	-0,8	-0,3	0,1	0,2	3,1	1,1	-3,0	3,8	Favorable, tendencia dispar
Café, cacao e infusiones	3,2	2,6	-0,6	-0,2	-0,4	-0,2	-0,6	-3,9	-0,2	2,2	Favorable, tendencia dispar
Azúcar	1,3	1,1	-0,2	-0,2	-0,7	-0,5	-0,6	0,2	0,7	0,5	Favorable, tendiendo a empeorar
Otros productos alimenticios	8,9	7,5	-1,4	0,1	0,1	0,9	0,6	0,0	0,0	-0,9	Desfavorable, tendiendo a mejorar
Agua mineral, refrescos y zumos	8,2	7,4	-0,8	-0,3	-0,5	-0,2	-1,1	0,3	-1,0	-0,8	Favorable, tendiendo a mejorar
Bebidas alcohólicas	7,7	6,7	-1,0	-0,4	0,1	-0,4	0,1	-0,7	0,8	-0,1	Favorable, tendencia dispar
Tabaco	18,9	19,6	0,7	0,1	-0,1	-0,2	0,4	0,0	-1,3	-4,9	Desfavorable, tendiendo a mejorar

Fuente: INE & IFL (UC3M).
Fecha: 13 de mayo de 2009

Cuadro IV.1.2.5
Rúbricas de bienes: Ponderaciones y diferenciales entre Madrid y España

Rúbricas de bienes industriales y energía	Ponderaciones (tanto por mil)			Diferencial de inflación Comunidad de Madrid - España							
	España	C. de Madrid	Diferencial	1994-2008*	Abr	2006	2007	2008	2009	2010	Tendencia
Prendas de vestir de hombre	24,2	21,8	-2,4	-0,2	-1,1	-0,6	0,7	0,1	-0,4	-0,7	Favorable, tendiendo a mejorar
Prendas de vestir de mujer	32,0	28,7	-3,3	-0,3	-1,7	-0,2	-0,8	-0,2	-1,1	-1,4	Favorable, tendiendo a mejorar
Prendas de vestir de niño y bebé	10,4	9,7	-0,8	-1,0	-3,1	-0,3	-0,8	-0,5	0,1	-0,1	Favorable, tendencia dispar
Complementos y reparaciones de prendas de	2,2	2,5	0,3	-0,2	-0,8	-0,4	-3,2	0,7	1,6	1,6	Favorable, tendiendo a empeorar
Calzado de hombre	6,7	5,9	-0,9	-0,4	-3,1	-0,3	0,2	0,3	0,1	-0,2	Favorable, tendencia dispar
Calzado de mujer	8,8	8,0	-0,8	-0,5	-2,0	-0,6	0,9	-0,2	0,1	0,0	Favorable, tendencia dispar
Calzado de niño	3,4	2,7	-0,7	-0,7	-7,2	0,3	-0,7	-0,2	-0,2	-0,4	Favorable, tendiendo a mejorar
Viviendas en alquiler	22,8	32,6	9,9	-0,2	-0,1	0,5	0,7	0,9	0,0	0,2	Favorable, tendencia dispar
Calefacción, alumbrado y distribución de agua	49,1	46,0	-3,1	-0,6	0,0	-0,4	-0,4	-0,4	0,6	-2,4	Favorable, tendencia dispar
Conservación de la vivienda	30,7	41,6	10,9	0,0	0,4	0,8	1,5	-2,4	-0,8	0,0	Favorable, tendiendo a mejorar
Muebles y revestimientos del suelo	17,7	17,4	-0,3	0,3	0,7	1,0	1,1	0,3	-0,9	0,5	Desfavorable, tendencia dispar
Textiles y accesorios para el hogar	6,4	5,5	-0,9	-0,5	-0,9	-0,1	0,9	-0,4	2,1	2,1	Favorable, tendiendo a empeorar
Electrodomésticos y reparaciones	10,9	9,4	-1,5	-0,3	0,5	0,1	0,6	0,0	0,5	0,3	Favorable, tendiendo a empeorar
Utensilios y herramientas para el hogar	4,1	3,5	-0,6	0,0	-0,2	-0,6	0,1	1,1	-1,1	-0,2	Favorable, tendiendo a mejorar
Artículos no duraderos para el hogar	16,0	12,7	-3,3	0,0	0,5	-1,0	-0,5	-0,6	1,0	0,8	Favorable, tendiendo a empeorar
Medicamentos y material terapéutico	16,1	15,4	-0,7	-0,1	0,6	0,8	-0,4	0,2	0,3	-0,2	Favorable, tendencia dispar
Objetos recreativos	25,9	25,5	-0,5	-0,8	0,3	-0,4	-0,2	-0,1	0,5	1,3	Favorable, tendiendo a empeorar
Artículos de uso personal	30,9	24,9	-6,0	-0,2	0,4	0,7	0,5	0,5	0,3	0,4	Favorable, tendiendo a empeorar

Fuente: INE & IFL (UC3M).
Fecha: 13 de mayo de 2009

Cuadro IV.1.2.6
Rúbricas de servicios: Ponderaciones y diferenciales entre Madrid y España

Rúbricas de servicios	Ponderaciones (tanto por mil)			Diferencial de inflación Comunidad de Madrid - España							
	España	C. de Madrid	Diferencial	1994-2008*	Abr	2006	2007	2008	2009	2010	Tendencia
Servicios para el hogar	17,4	22,4	5,0	-0,2	-0,2	0,1	-0,5	-0,5	0,3	0,7	Favorable, tendiendo a empeorar
Servicios médicos y similares	22,5	27,9	5,4	0,1	-0,2	-0,3	0,2	0,2	0,0	-0,2	Desfavorable, tendiendo a mejorar
Transporte personal	160,3	144,6	-15,7	0,0	0,0	0,1	0,0	0,2	-0,2	0,3	Favorable, tendencia dispar
Transporte público urbano	6,0	13,7	7,7	-0,1	-0,1	0,2	0,0	1,2	1,9	2,3	Favorable, tendiendo a empeorar
Transporte público interurbano	6,2	6,1	-0,1	0,4	0,2	0,4	0,2	1,0	1,1	-0,1	Desfavorable, tendencia dispar
Comunicaciones	36,8	37,9	1,1	0,1	0,0	0,2	0,1	0,1	0,3	0,2	Desfavorable, tendiendo a empeorar
Publicaciones	11,8	15,8	4,0	-0,2	0,0	-0,3	-0,3	-0,5	-0,9	-0,2	Favorable, tendiendo a mejorar
Esparcimiento	17,5	22,5	4,9	0,2	-0,1	-0,3	0,0	-0,1	-0,4	0,2	Desfavorable, tendencia dispar
Educacion infantil y primaria	4,4	6,3	1,9	-0,6	0,0	-1,6	-2,6	-1,6	-1,5	-0,9	Favorable, tendiendo a mejorar
Educación secundaria	4,0	6,2	2,2	-0,4	0,0	-0,9	-2,0	-0,7	1,5	0,9	Favorable, tendiendo a empeorar
Educación universitaria	5,6	6,2	0,6	0,0	0,0	0,0	0,0	0,0	0,1	0,2	Favorable, tendiendo a empeorar
Otros gastos de enseñanza	6,2	6,2	0,0	0,2	0,7	0,1	-0,4	0,4	0,8	0,3	Desfavorable, tendiendo a empeorar
Turismo y hostelería	132,9	147,6	14,7	-0,3	0,0	-0,1	-0,6	0,1	-0,2	-1,0	Favorable, tendiendo a mejorar
Otros bienes y servicios	20,3	19,5	-0,8	0,0	-0,2	0,4	0,4	0,5	0,0	0,4	Favorable, tendencia dispar
Reparación de calzado	0,1	0,2	0,1	-0,2	0,1	-0,1	-0,4	-0,4	0,7	0,4	Favorable, tendiendo a empeorar

Fuente: INE & IFL (UC3M).
Fecha: 13 de mayo de 2009

IV.1.3. GRUPOS COICOP: EURO ÁREA

Los grupos COICOP (Classification Of Individual Consumption by Purpose) constituyen una clasificación internacional de consumo, de los bienes a partir de los que se construyen índices armonizados de consumo. Las ponderaciones de Madrid se calculan en base a la Encuesta de Presupuestos Familiares.

Estos grupos permiten la comparación con datos relativos a Europa, por tanto, son útiles para estudiar las diferencias en la evolución de la inflación a nivel más desagregado entre la Euro área y la comunidad autónoma.

En el cuadro IV.1.3.1 aparecen los diferenciales de ponderaciones y de inflación entre Madrid y la Euro área de los grupos COICOP y la evolución que se prevé en el 2009 y el 2010. En el cuadro IV.1.3.2 se muestran las tasas medias anuales observadas y previstas para estos grupos.

Gráfico IV.1.3.1

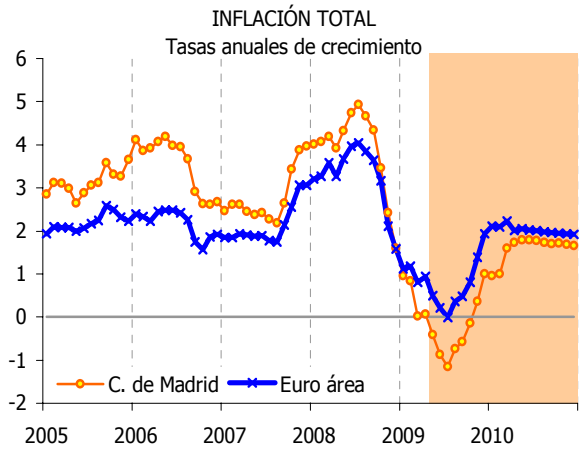

Fuente: INE & IFL (UC3M).
Fecha: 13 de mayo de 2009

En el mes de abril el IPC Total de la Euro área alcanzó un 0,6%, el mismo valor que el mes anterior, el diferencial respecto a Madrid se situó en el entorno de las cinco décimas de p.p. favorable a Madrid. El diferencial del IPC Total de ambas economías se prevé oscilante en torno a las seis décimas favorable a Madrid en media en el 2009 y en torno a las tres décimas en el 2010. Con la actualización de las predicciones con el dato de abril, se prevén tasas anuales del IPC Total de la Euro área superiores a las de Madrid durante el 2009 y el 2010 (véase gráfico IV.1.3.1).

Por grupos COICOP el diferencial en el mes de abril fue desfavorable a la comunidad en bebidas alcohólicas, vivienda, menaje, comunicaciones, ocio y cultura, enseñanza y otros bienes y servicios. En sentido favorable destacan vestido y calzado, medicina y transporte.

Esta situación coyunturalmente desfavorable para algunos grupos COICOP se prevé persista especialmente en los de bebidas alcohólicas, vivienda, comunicaciones, ocio y cultura, enseñanza y otros bienes y servicios. Para el grupo de enseñanza se prevé un cambio en sentido opuesto al observado en el 2007 y el 2008 que ha sido favorable a la comunidad. Este cambio se podría explicar por la implantación del Plan Bolonia, que conllevará a alzas de precios en la enseñanza superior.

De entre los sectores tradicionalmente con diferencial favorable destacamos los de vestido y calzado, medicina y transporte, para los que se prevé que se mantenga holgadamente esta situación durante el 2009 y el 2010.

Cuadro IV.1.3.1
Ponderaciones y diferencial de tasas de inflación de los grupos COICOP de Madrid y la Euro área

Grupos COICOP	Ponderaciones (tanto por mil)			Diferencial de inflación Comunidad de Madrid – Euro área						
	Euroárea	C. de Madrid	Diferencial	1994-2008*	Abr	2006	2007	2008	2009	2010
ALIMENTOS Y BEBIDAS NO ALCOHÓLICAS	157,8	156,9	-0,9	1,1	-1,5	1,9	0,6	-0,2	**-1,2**	**-0,9**
BEBIDAS ALCOHÓLICAS Y TABACO	37,2	25,0	-12,2	-0,2	0,9	-1,2	4,2	0,4	**2,4**	**1,1**
VESTIDO Y CALZADO	68,3	79,3	10,9	0,2	-2,6	0,5	-0,1	-0,1	**-2,0**	**-0,6**
VIVIENDA	153,0	125,2	-27,8	1,4	1,4	1,7	1,7	0,2	**2,4**	**1,4**
MENAJE	70,1	68,8	-1,3	1,0	0,2	2,1	1,4	0,5	**0,3**	**0,0**
MEDICINA	40,5	31,2	-9,3	-2,3	-1,2	0,0	-3,2	-1,4	**-1,6**	**-2,2**
TRANSPORTE	156,6	145,7	-10,9	0,4	-3,3	1,5	-0,3	1,6	**-5,4**	**-2,9**
COMUNICACIONES	32,9	38,2	5,2	1,5	1,2	2,0	2,2	2,3	**2,0**	**3,0**
OCIO Y CULTURA	96,8	90,7	-6,1	-0,1	0,3	0,1	-0,5	0,0	**0,2**	**0,1**
ENSEÑANZA	10,4	17,7	7,3	-0,3	3,1	0,3	-4,9	-1,2	**0,7**	**1,5**
HOTELES, CAFES Y RESTAURANTES	92,8	133,5	40,7	1,0	-0,6	1,8	1,1	1,4	**-0,1**	**-0,4**
OTROS BIENES Y SERVICIOS	83,6	88,0	4,4	1,2	1,0	1,9	1,3	1,3	**1,4**	**1,6**

Fuente: INE & IFL (UC3M).
Fecha: 13 de mayo de 2009

Cuadro IV.1.3.2

TASAS ANUALES MEDIAS DE CRECIMIENTO POR GRUPOS COICOP DEL IPC_EN LA COMUNIDAD DE MADRID Y DEL IPCA EN LA EURO ÁREA										DIFERENCIAL C. DE MADRID-EURO ÁREA (2003-2008)				
		2003	2004	2005	2006	2007	2008	2009	2010	Promedio	Desv	Máx	Mín	Correl.
Alimentos y bebidas no alcohólicas	C. Madrid	4,2	4,2	2,6	4,2	3,3	5,3	**-0,5**	**0,6**	1,1	1,3	3,1	-0,3	0,7
	Euro área	2,1	1,0	0,7	2,3	2,7	5,5	**1,0**	**1,8**					
Bebidas alcohólicas y tabaco	C. Madrid	3,4	4,5	5,4	1,5	7,6	3,7	**5,1**	**3,8**	-0,2	2,3	4,2	-3,0	0,1
	Euro área	5,9	7,5	4,9	2,7	3,4	3,3	**3,4**	**3,0**					
Vestido y calzado	C. Madrid	2,9	1,2	0,5	0,9	0,9	0,6	**-2,1**	**0,0**	0,2	0,9	2,0	-1,2	0,4
	Euro área	0,9	0,7	0,1	0,4	1,0	0,7	**0,3**	**0,5**					
Vivienda	C. Madrid	2,4	3,8	4,8	6,4	4,4	5,4	**2,3**	**1,9**	1,4	1,3	3,9	-0,1	0,8
	Euro área	2,5	2,5	4,7	4,7	2,7	5,2	**0,2**	**1,1**					
Menaje	C. Madrid	2,2	1,6	2,3	3,0	3,0	2,6	**1,9**	**1,7**	1,0	0,6	2,1	0,5	0,4
	Euro área	1,3	0,9	0,8	1,0	1,7	2,1	**1,9**	**1,8**					
Medicina	C. Madrid	2,4	0,0	0,2	1,4	-1,5	0,5	**0,4**	**-0,1**	-2,3	2,5	0,1	-7,9	-0,1
	Euro área	2,2	7,9	2,1	1,4	1,7	1,8	**1,9**	**2,2**					
Transporte	C. Madrid	3,0	4,5	6,5	4,6	2,1	6,1	**-6,4**	**1,0**	0,4	1,6	2,1	-2,6	1,0
	Euro área	2,3	3,1	4,4	3,1	2,4	4,5	**-2,7**	**4,1**					
Comunicaciones	C. Madrid	-2,4	-0,9	-1,4	-1,2	0,3	0,1	**-0,3**	**0,1**	1,5	1,5	3,1	-1,8	-0,3
	Euro área	-0,6	-2,0	-2,3	-3,2	-1,9	-2,2	**-1,4**	**-2,4**					
Ocio y cultura	C. Madrid	0,3	0,5	-0,2	0,2	-0,4	0,2	**0,2**	**0,0**	-0,1	0,4	0,6	-0,5	0,5
	Euro área	0,2	-0,1	-0,1	0,1	0,2	0,2	**0,8**	**0,8**					
Enseñanza	C. Madrid	5,5	3,1	3,2	3,2	2,9	3,2	**4,1**	**4,9**	-0,3	2,1	2,0	-4,9	-0,3
	Euro área	3,5	3,3	3,1	2,9	7,8	4,4	**1,2**	**2,6**					
Hoteles, cafes y restaurantes	C. Madrid	4,0	3,5	4,0	4,4	4,3	4,8	**2,1**	**1,8**	1,0	0,5	1,8	0,2	0,4
	Euro área	3,2	2,8	2,5	2,6	3,2	3,4	**2,6**	**2,4**					
Otros bienes y servicios	C. Madrid	3,2	2,8	3,2	4,0	3,7	3,7	**3,4**	**3,3**	1,2	0,4	1,9	0,6	0,2
	Euro área	2,6	2,2	1,8	2,1	2,3	2,4	**2,4**	**2,3**					

Fuente: INE & IFL (UC3M).
Fecha: 13 de mayo de 2009

IV.1.4. CUADROS Y GRAFICOS

Cuadros:

- Metodología: análisis por componentes para la inflación en la Comunidad de Madrid.
- Valores observados y predicciones en los datos de IPC en la Comunidad de Madrid. Tasas mensuales.
- Tasas anuales del IPC Total y sus intervalos de confianza.
- Tasas de crecimiento anual medio en la Comunidad de Madrid y España.

Gráficos:

- Tasas mensuales del IPC de Madrid.
- Predicciones anuales para la inflación total de Madrid.
- Tasa anual de inflación total de Madrid y contribuciones de sus principales componentes.
- Tasas anuales de inflación total en Madrid (fanchart o gráfico de abanico).
- Tasas anuales de rúbricas de Madrid y España.
- Precios relativos de rúbricas de Madrid y España.
- Tasas anuales de grupos COICOP de Madrid y Euro área.
- Precios relativos de grupos COICOP de Madrid y Euro área.

Metodología: análisis por COMPONENTES para la inflación en la Comunidad de Madrid

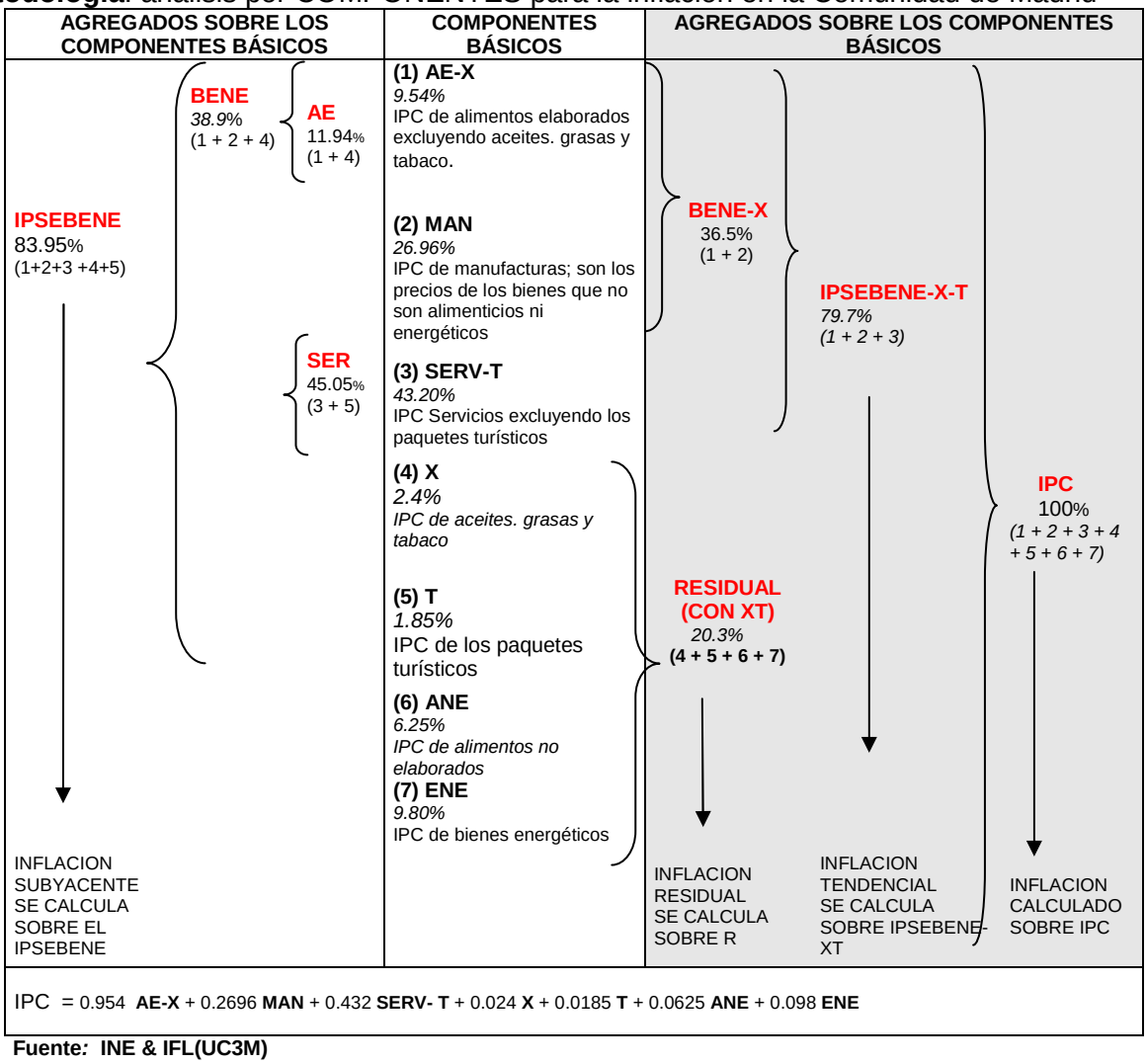

IPC = 0.954 **AE-X** + 0.2696 **MAN** + 0.432 **SERV- T** + 0.024 **X** + 0.0185 **T** + 0.0625 **ANE** + 0.098 **ENE**

Fuente: INE & IFL(UC3M)

VALORES OBSERVADOS Y PREDICCIONES EN LOS DATOS DE IPC EN C. MADRID TASAS MENSUALES			
Índices de Precios al Consumo (IPC)	**Crecimiento observado Abril 2009**	**Predicción**	Intervalos de confianza(*)
(1) AE (13.27%)			± 0.27%
(2) MAN (26.68%)	-0,04	-0,11	± 0.15%
(3)SERV (43.66%)	2,31	2,30	± 0.28%
(4) IPSEBENE [1+2+3] (83.62%)	0,52	0,56	± 0.15%
(5) ANE (7.05%)	**1,00**	**1,01**	± 1.19%
(6) ENE (9.33%)	-0,63	0,28	± 0.79%
RESIDUAL [5+6] (16.38%)	0,33	-0,92	± 0.65%
IPC [1+2+3+5+6] (100%)	**-0,04**	**-0,45**	± 0.19%

(*) Al 80% de significación calculados a partir de errores históricos
Fuente: INE & IFL (UC3M)
Fecha: 13 de mayo de 2009

Tasas anuales del IPC Total y sus intervalos de confianza						
Meses	al 60%			al 95%		
	Cota inferior	Predicción	Cota superior	Cota inferior	Predicción	Cota superior
2009						
04		0.1			0.0	
05	-0.5	-0.4	-0.3	-0.7	-0.5	-0.2
06	-1.1	-0.9	-0.7	-1.4	-0.9	-0.4
07	-1.5	-1.2	-0.9	-1.9	-1.2	-0.4
08	-1.1	-0.7	-0.3	-1.6	-0.8	0.2
09	-1.0	-0.6	-0.1	-1.6	-0.6	0.5
10	-0.7	-0.1	0.4	-1.3	-0.2	1.0
11	-0.2	0.4	0.9	-1.0	0.3	1.7
12	0.4	1.0	1.6	-0.4	0.9	2.4

Fuente: INE & IFL (UC3M).
Fecha: 13 de mayo de 2009.

TASAS DE CRECIMIENTO ANUAL MEDIO en la Comunidad de Madrid *(y España)*									
	2006		**2007**		**2008**		**Predicciones**		
							2009		**2010**
Inflación Subyacente (83.62%)	3.0	*(2.9)*	2.8	*(2.7)*	3.1	*(3.2)*	1.2	*(1.1)*	1.7	*(1.5)*
IPC Alimentos elaborados (13.27%)	3.4	*(3.6)*	3.6	*(3.7)*	5.9	*(6.5)*	0.2	*(0.7)*	1.0	*(2.0)*
IPC Bienes industriales no energéticos (26.68%)	1.2	*(1.4)*	0.6	*(0.7)*	0.2	*(0.3)*	-1.0	*(-0.7)*	-0.5	*(-0.6)*
IPC Servicios (43.67%)	4.0	*(3.9)*	3.9	*(3.9)*	3.8	*(3.9)*	2.7	*(2.7)*	3.0	*(2.8)*
IPC Alimentos no elaborados (7.05%)	4.5	*(4.4)*	3.9	*(4.7)*	3.5	*(4.0)*	0.6	*(-0.3)*	2.8	*(1.1)*
IPC Energía (9.33%)	7.5	*(8.0)*	1.6	*(1.7)*	11.5	*(11.9)*	-11.0	*(-11.9)*	3.8	*(3.8)*
IPC Total (100%)	3.5	*(3.5)*	2.8	*(2.8)*	3.9	*(4.1)*	-0.1	*(-0.3)*	1.6	*(1.7)*

Fuente: INE & IFL (UC3M).
Fecha: 13 de mayo de 2009

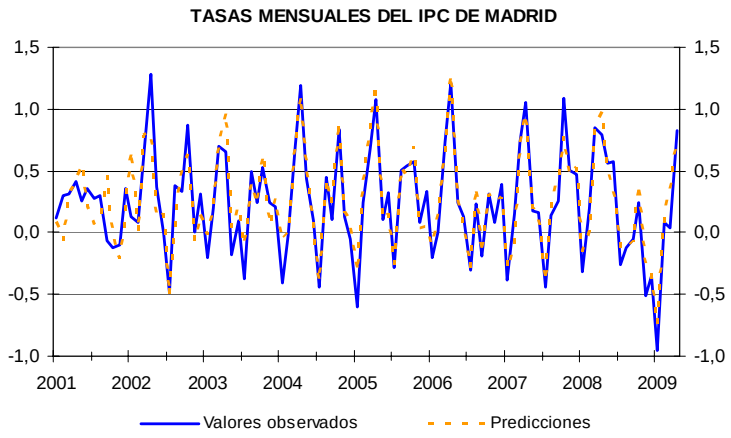

Fuente: INE & IFL (UC3M)
Fecha: 13 de mayo de 2009

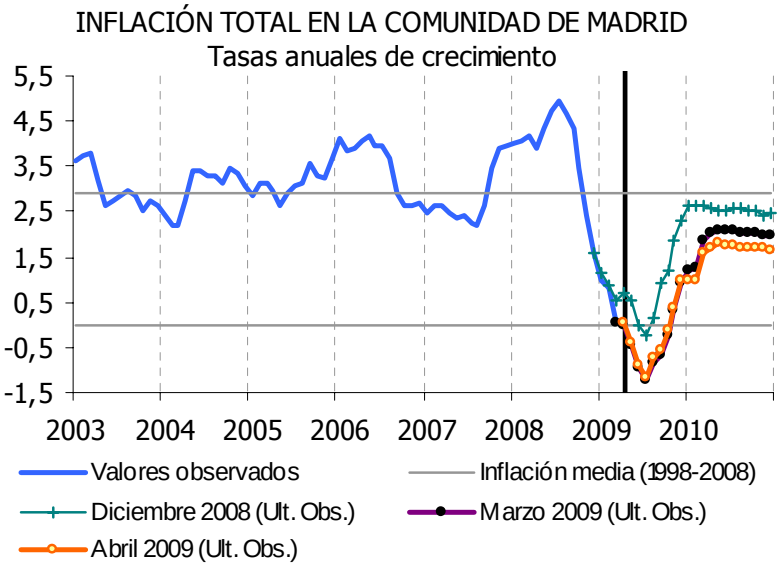

Fuente: INE & IFL (UC3M).
Fecha: 13 de mayo de 2009

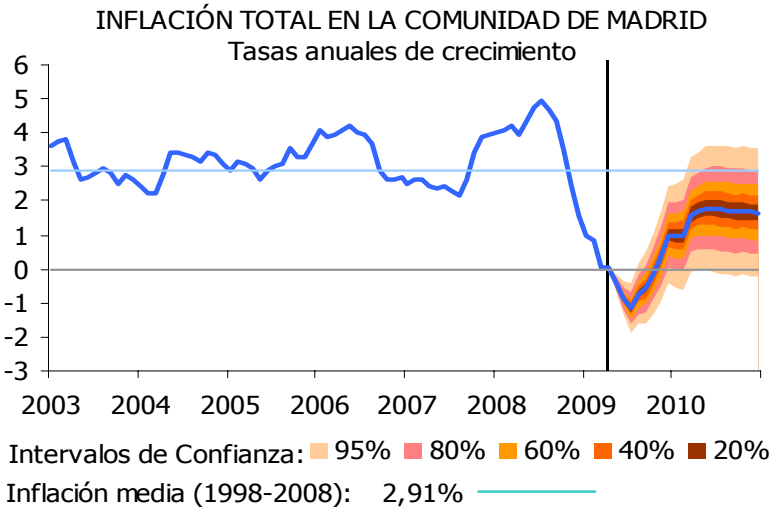

Fuente: INE & IFL (UC3M).
Fecha: 13 de mayo de 2009

Tasas Anuales de Rúbricas de Alimentos de Madrid y España

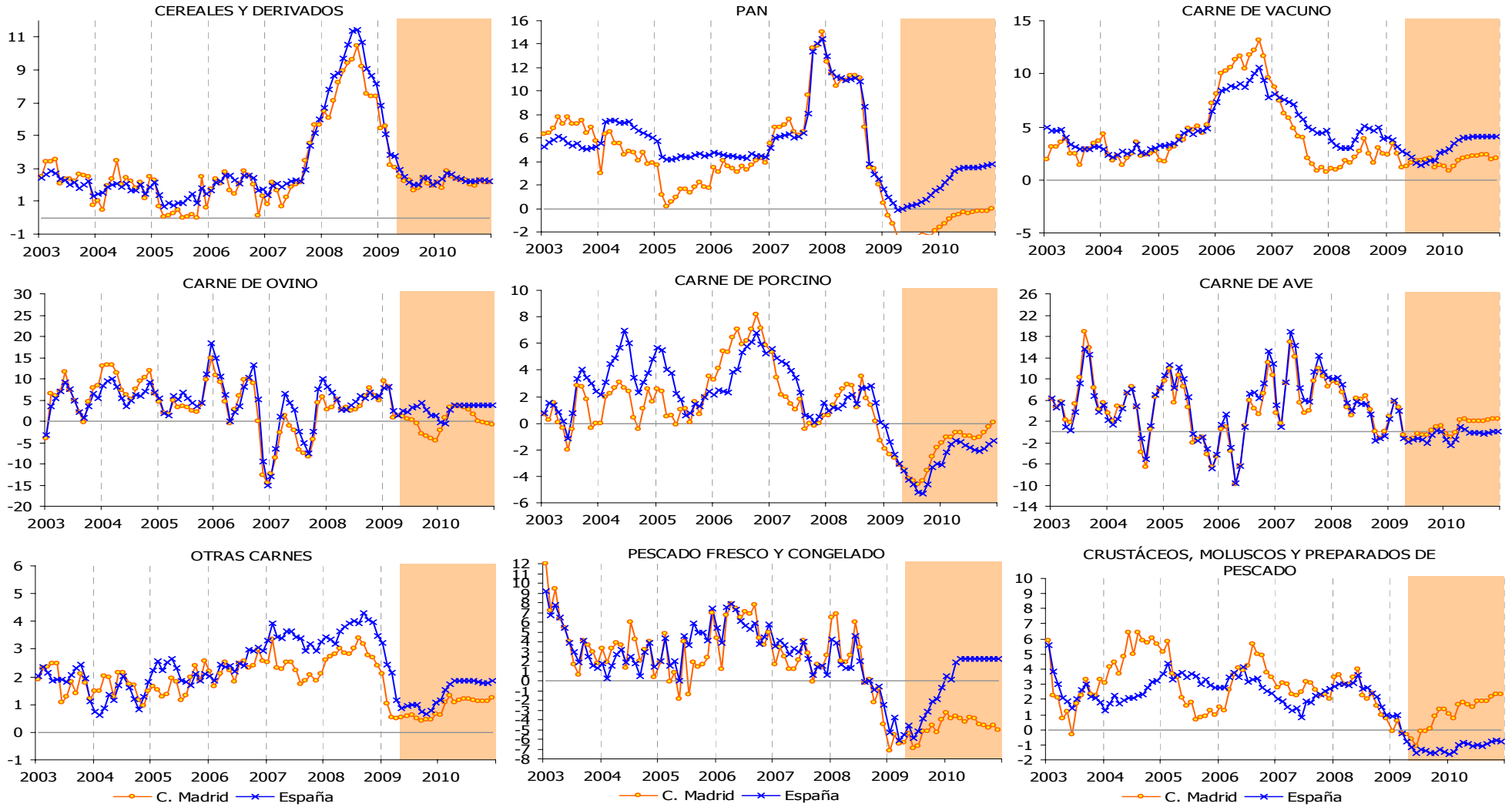

Fuente: INE & IFL (UC3M).
Fecha: 13 de mayo de 2009

Tasas Anuales de Rúbricas de Alimentos de Madrid y España

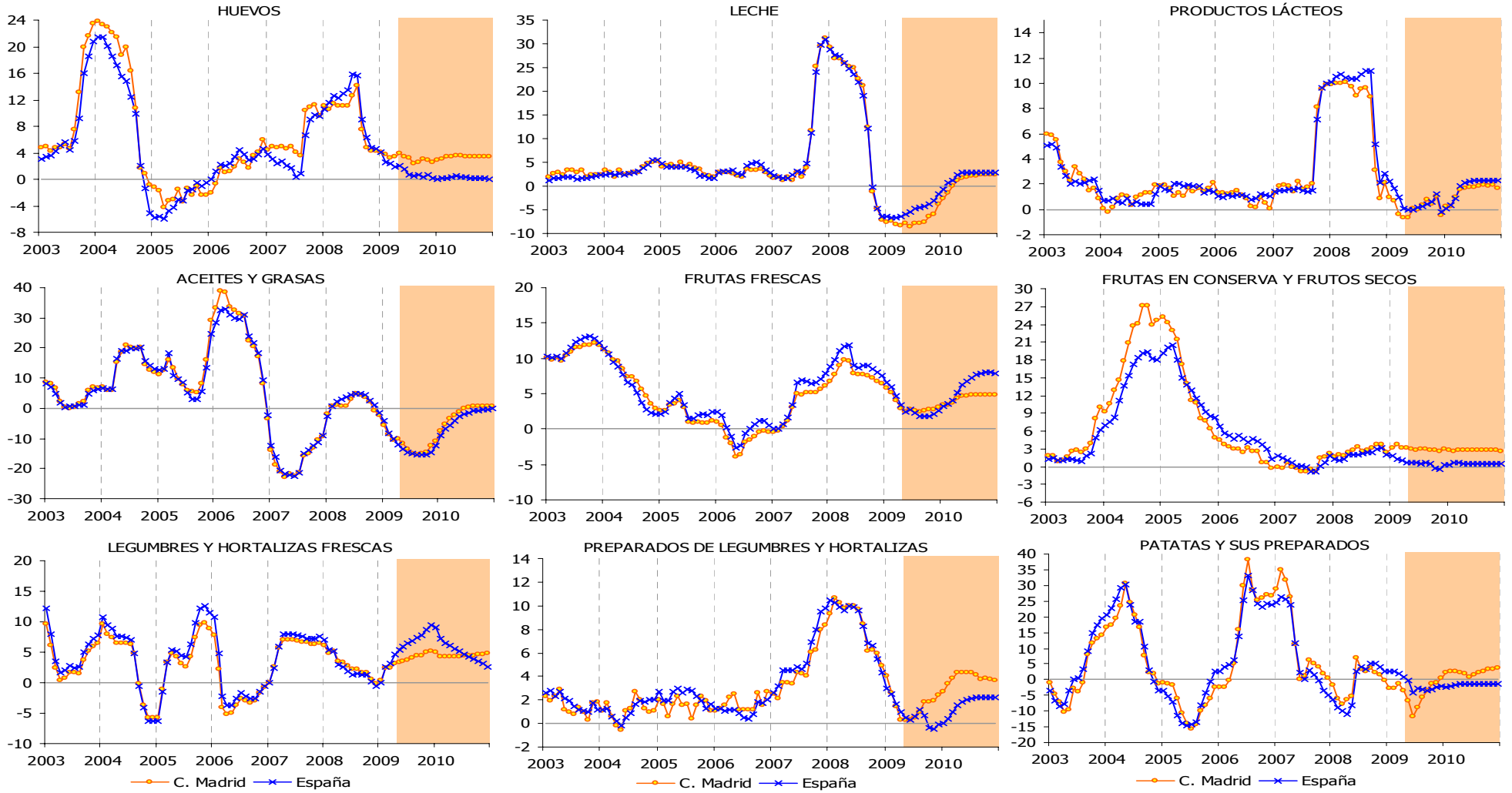

Fuente: INE & IFL (UC3M).
Fecha: 13 de mayo de 2009

Tasas Anuales de Rúbricas de Alimentos de Madrid y España

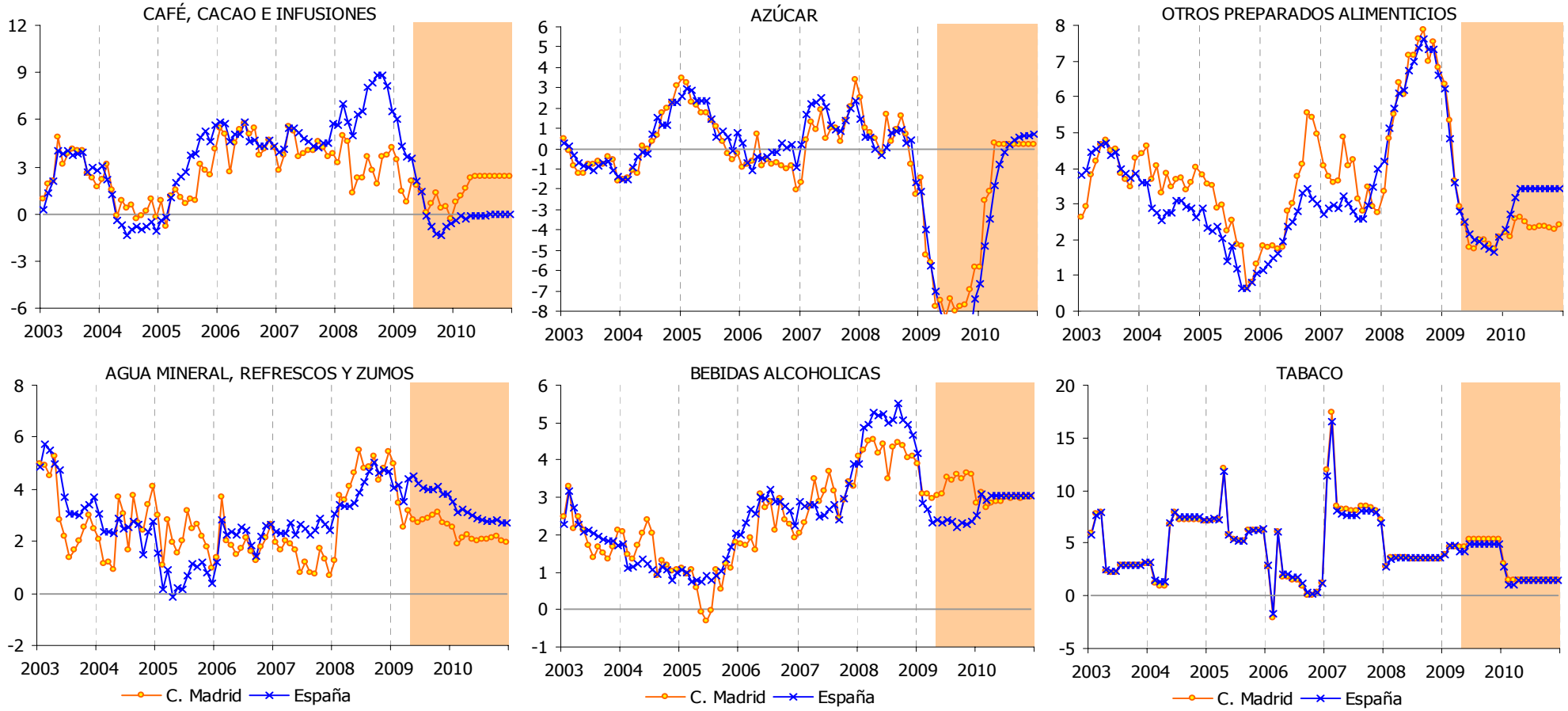

Fuente: INE & IFL (UC3M).
Fecha: 13 de mayo de 2009

Tasas Anuales de Rúbricas de Bienes Industriales No Energéticos de Madrid y España

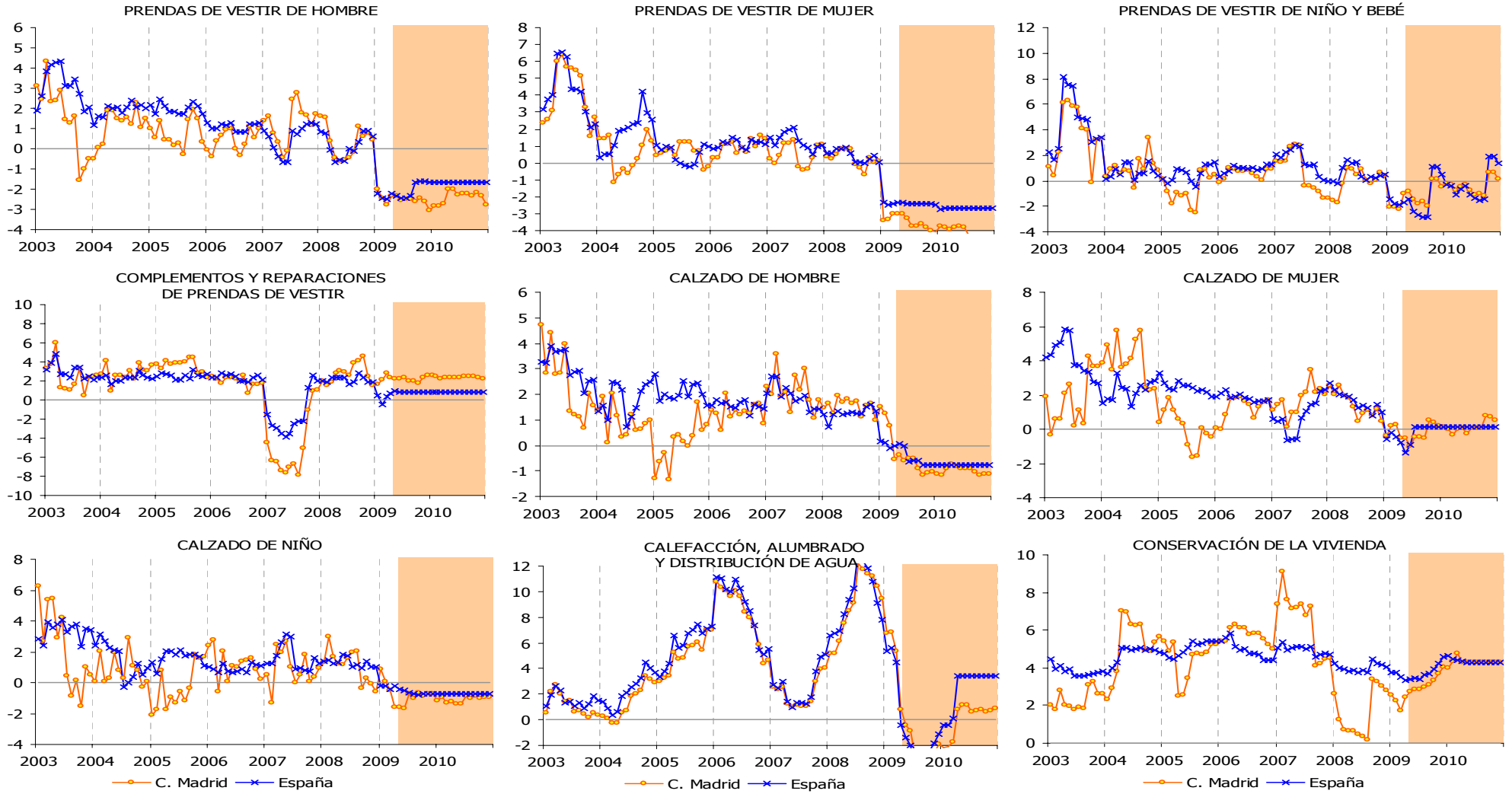

Fuente: INE & IFL (UC3M).
Fecha: 13 de mayo de 2009

Tasas Anuales de Rúbricas de Bienes Industriales No Energéticos de Madrid y España

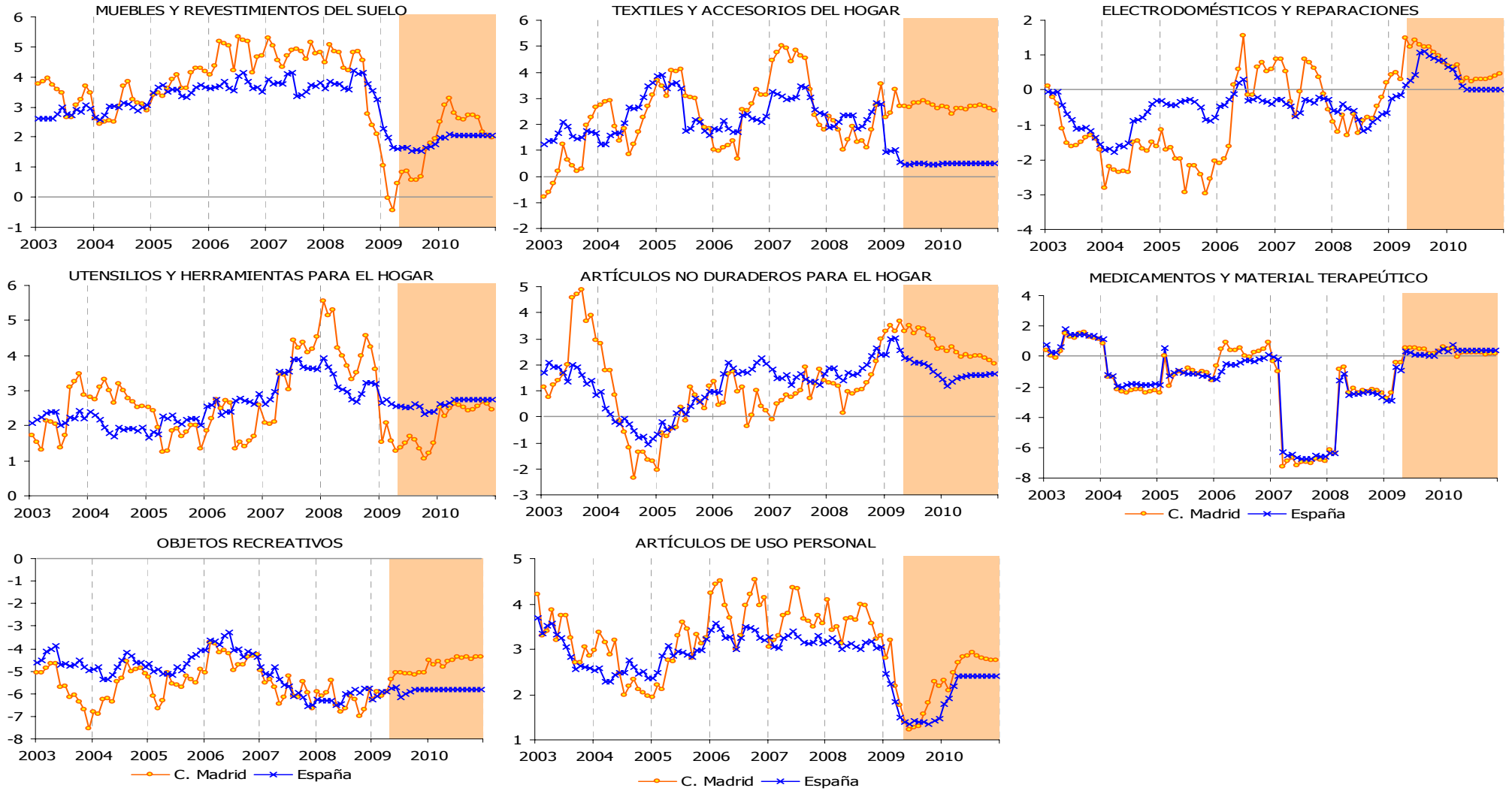

Fuente: INE & IFL (UC3M).
Fecha: 13 de mayo de 2009

Tasas Anuales de Rúbricas de Servicios de Madrid y España

Fuente: INE & IFL (UC3M).
Fecha: 13 de mayo de 2009

Tasas Anuales de Rúbricas de Servicios de Madrid y España

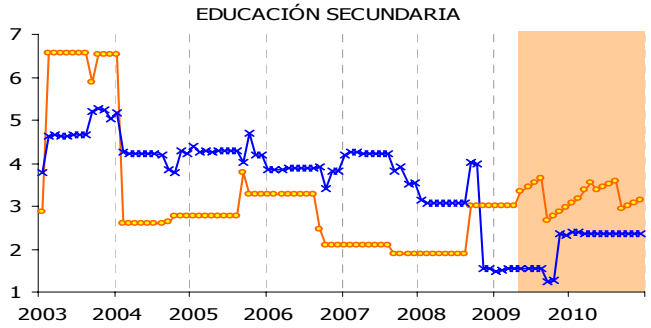

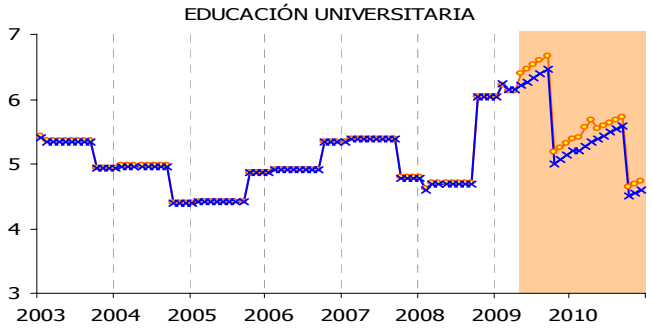

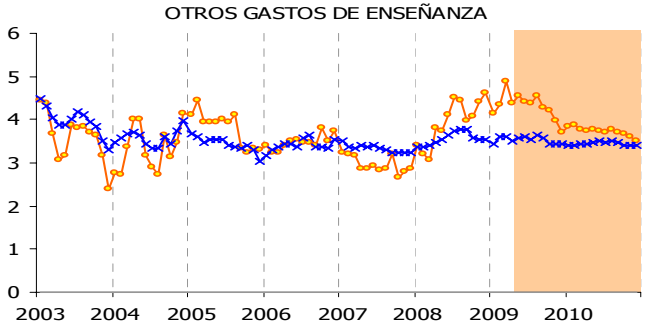

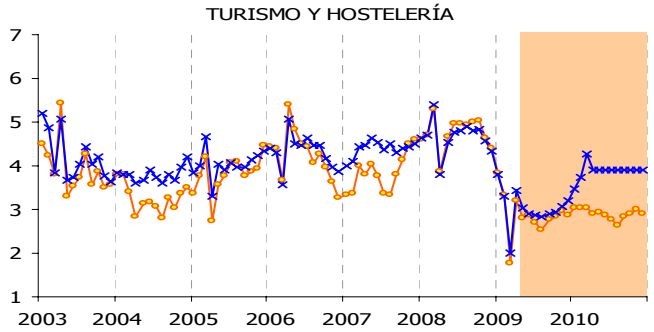

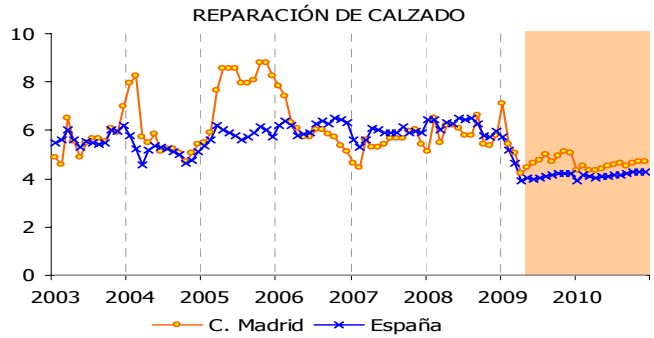

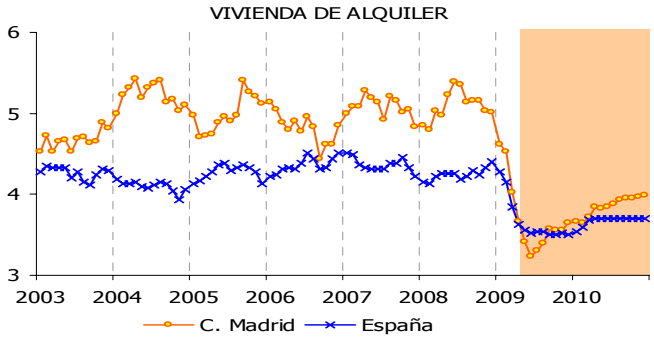

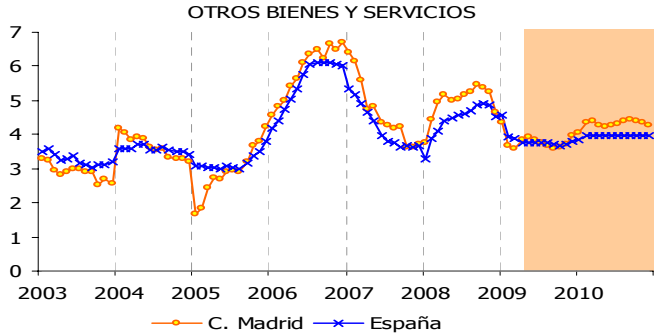

Fuente: INE & IFL (UC3M).

Fecha: 13 de mayo de 2009

Precios Relativos de Rúbricas de Alimentos de Madrid y España

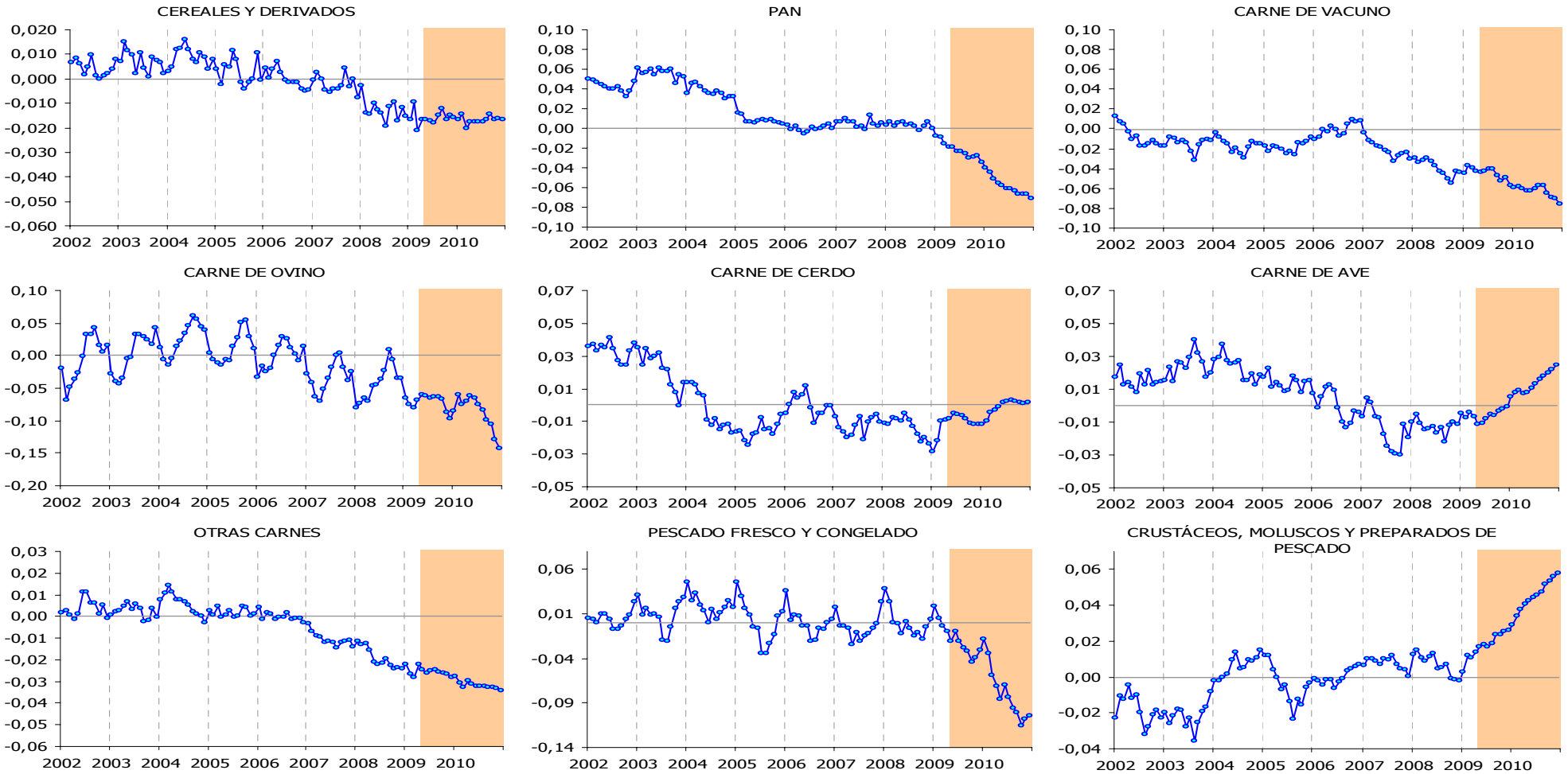

Fuente: INE & IFL (UC3M).
Fecha: 13 de mayo de 2009

Precios Relativos de Rúbricas de Alimentos de Madrid y España

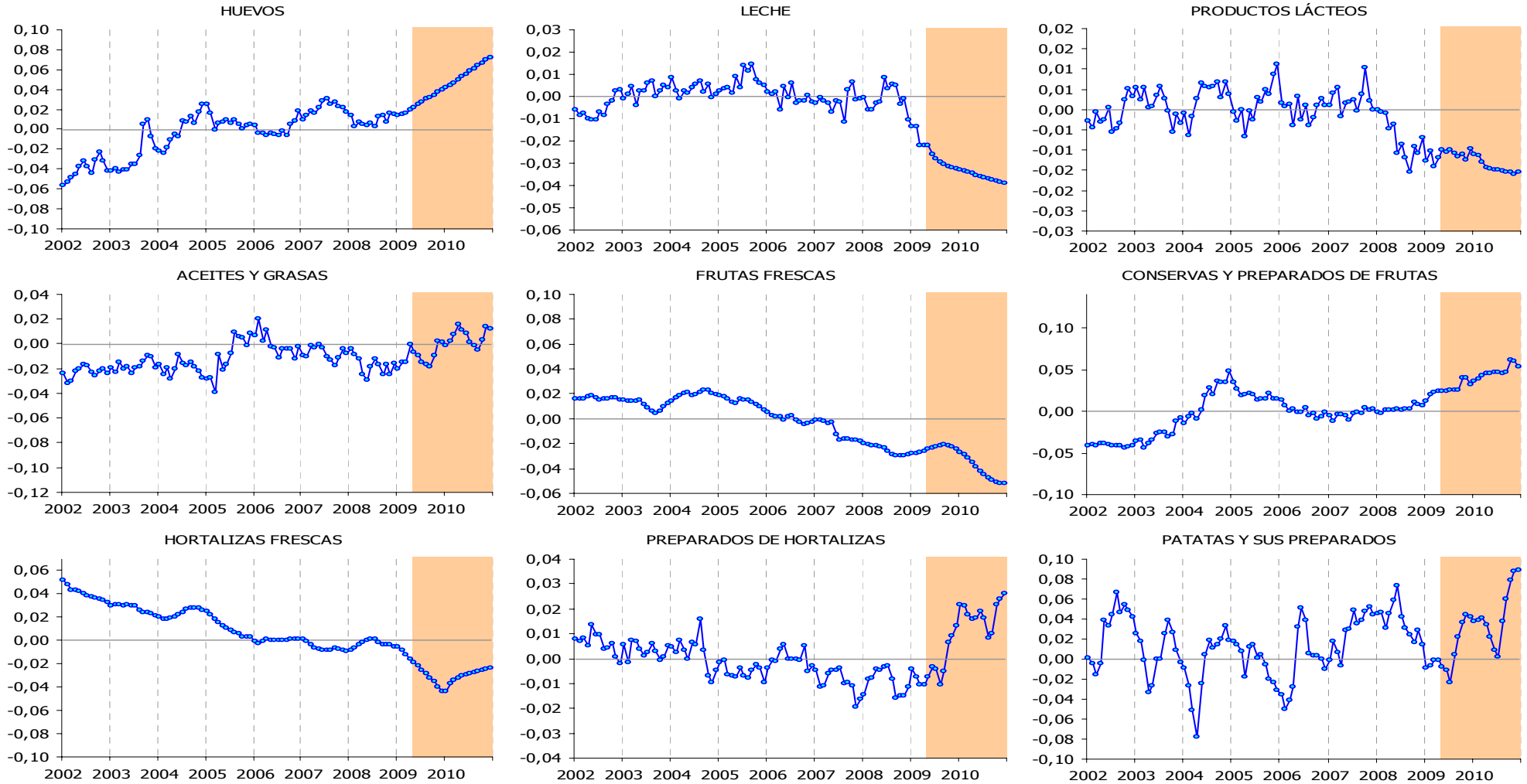

Fuente: INE & IFL (UC3M).
Fecha: 13 de mayo de 2009

Precios Relativos de Rúbricas de Alimentos de Madrid y España

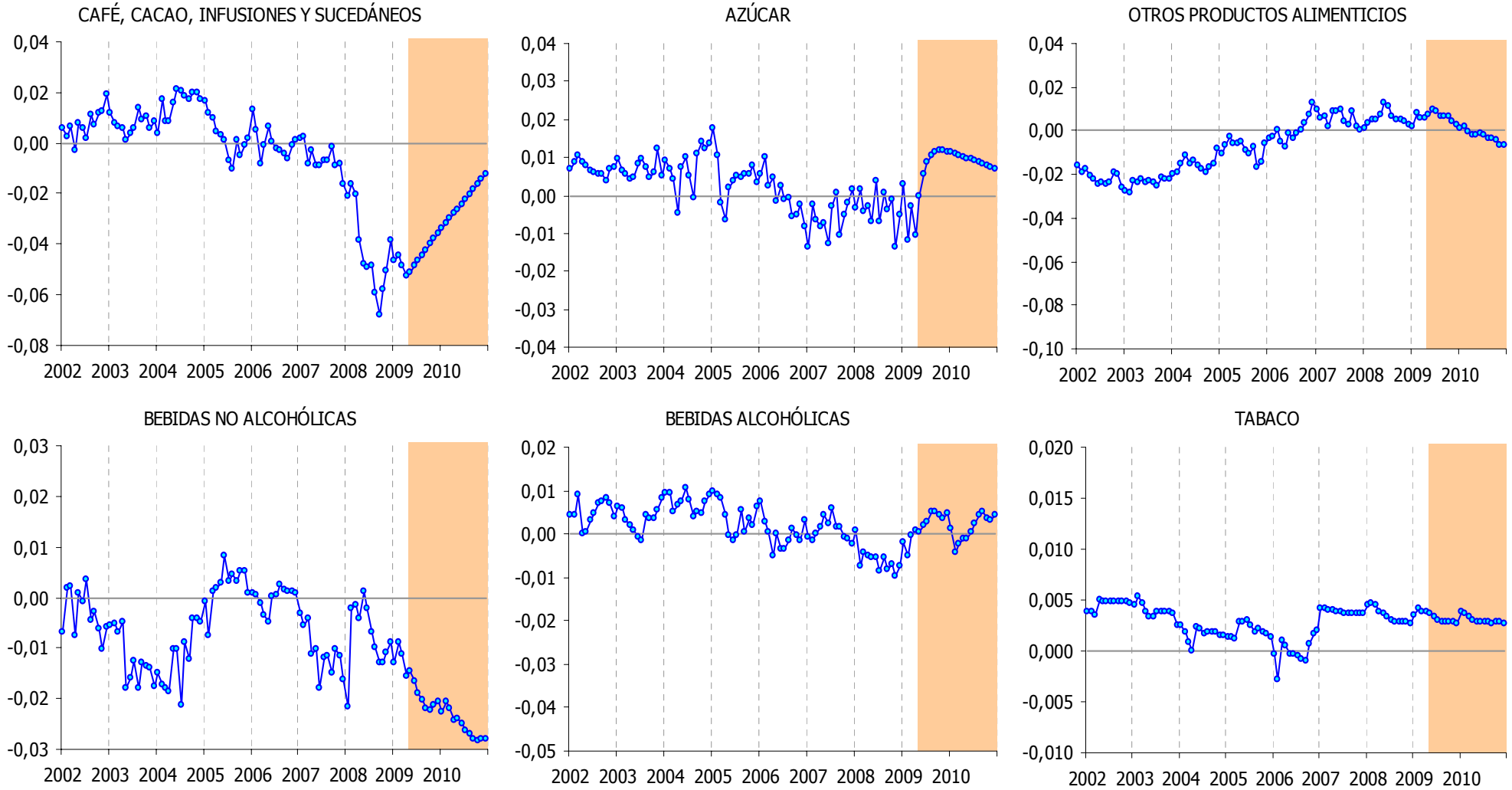

Fuente: INE & IFL (UC3M).
Fecha: 13 de mayo de 2009

Precios Relativos de Rúbricas de Bienes Industriales No Energéticos de Madrid y España

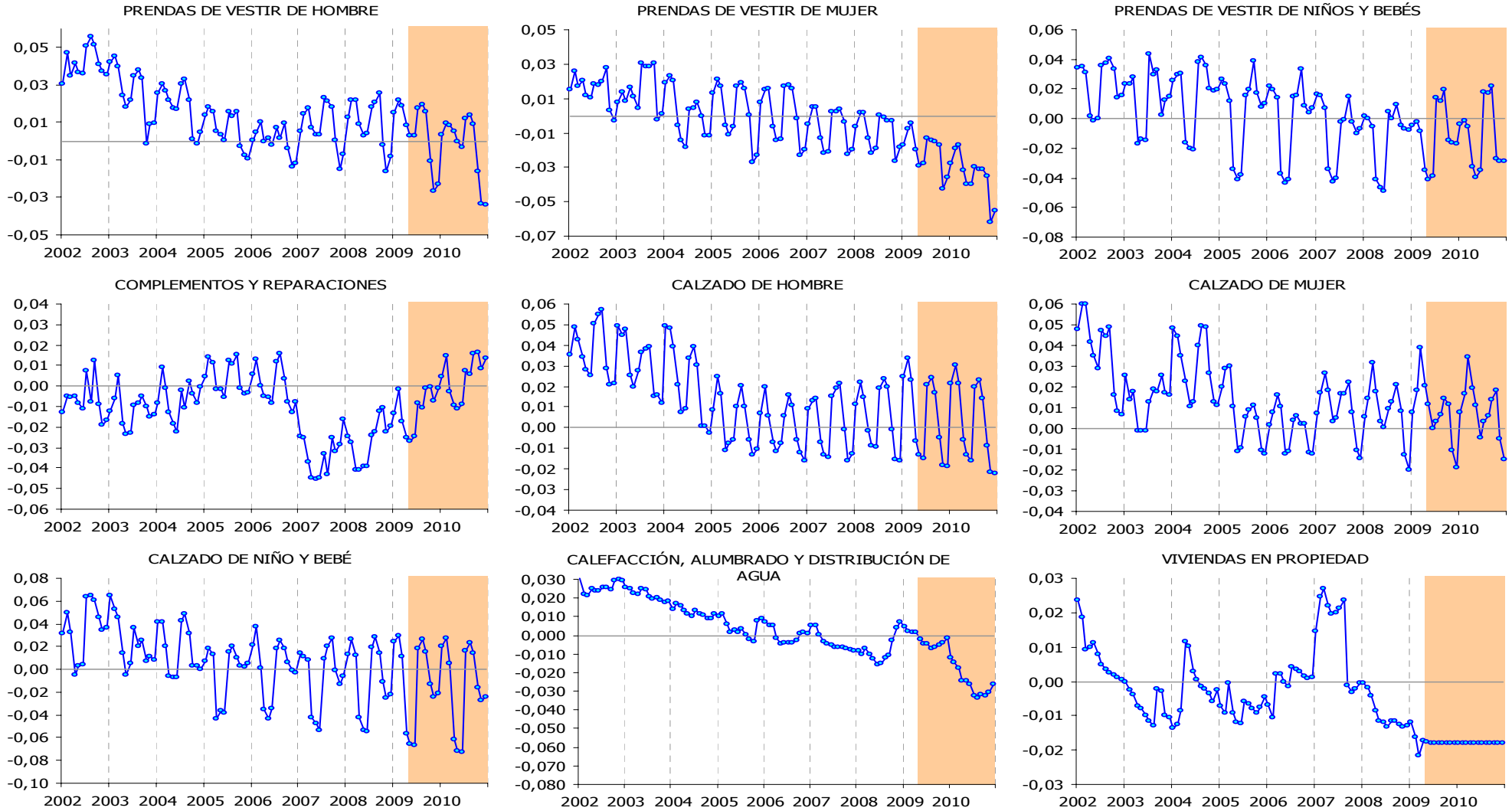

Fuente: INE & IFL (UC3M).

Fecha: 13 de mayo de 2009

Precios Relativos de Rúbricas de Bienes Industriales No Energéticos de Madrid y España

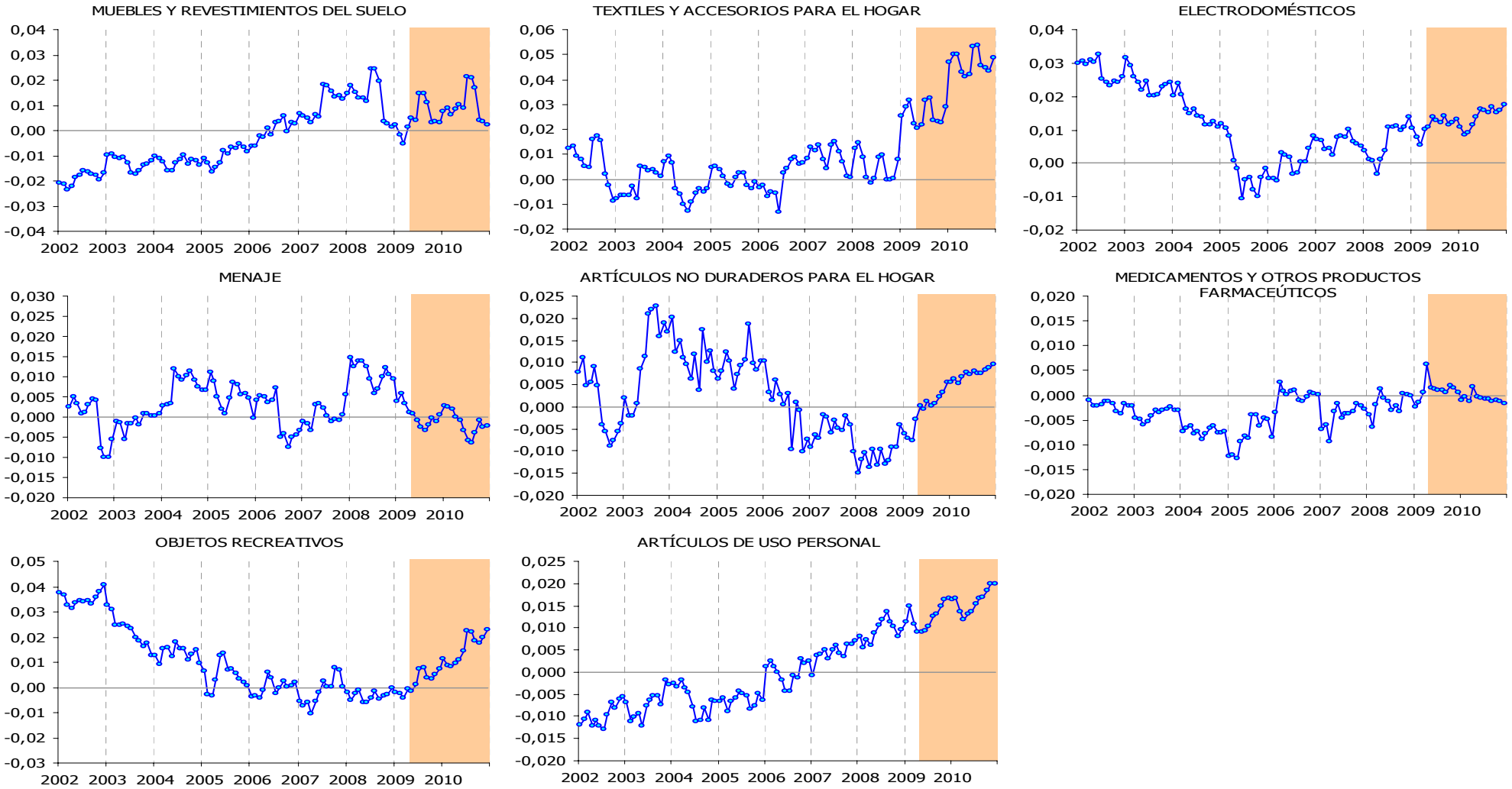

Fuente: INE & IFL (UC3M).
Fecha: 13 de mayo de 2009

Precios Relativos de Rúbricas de Servicios de Madrid y España

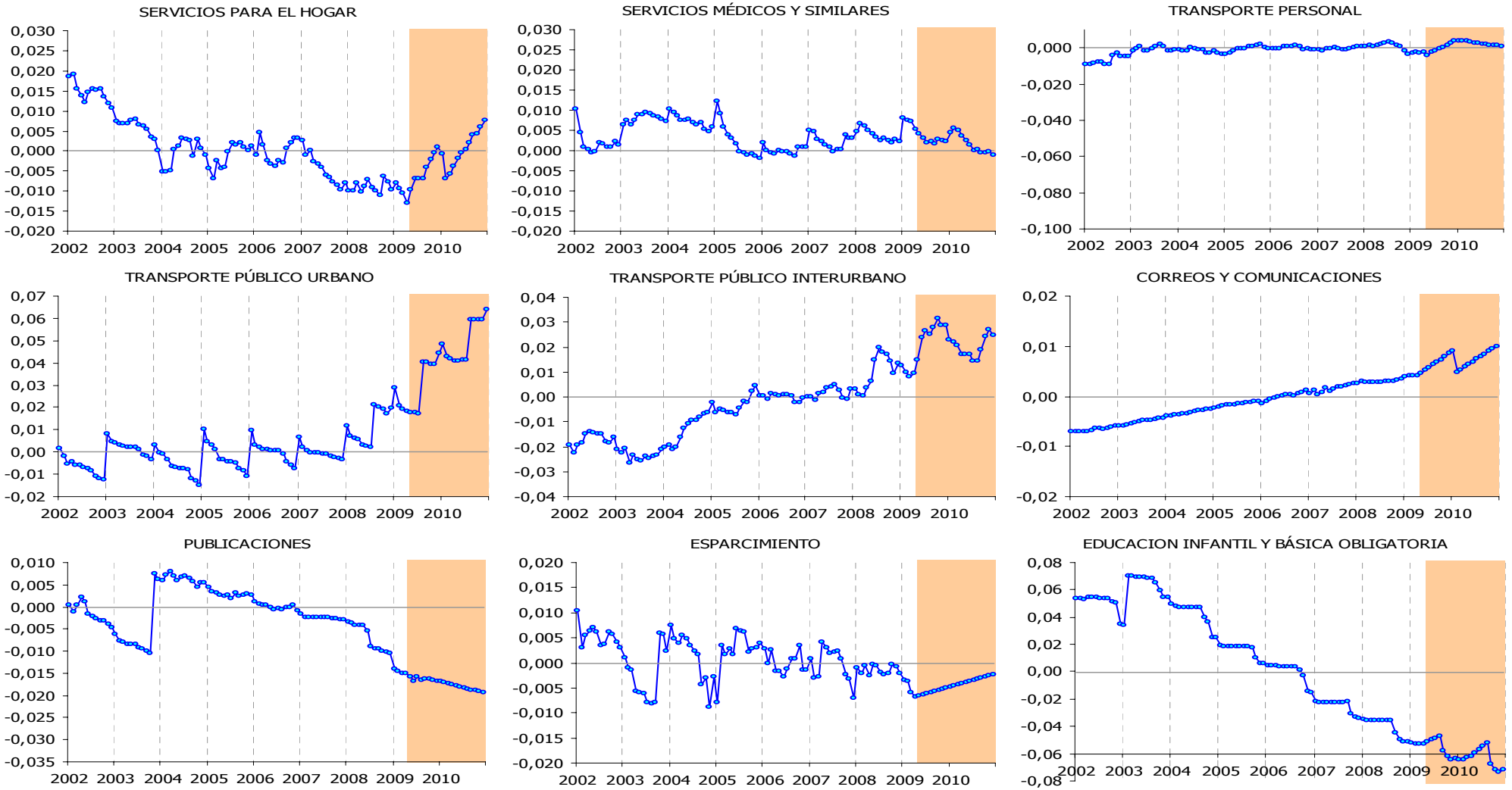

Fuente: INE & IFL (UC3M).
Fecha: 13 de mayo de 2009

Precios Relativos de Rúbricas de Servicios de Madrid y España

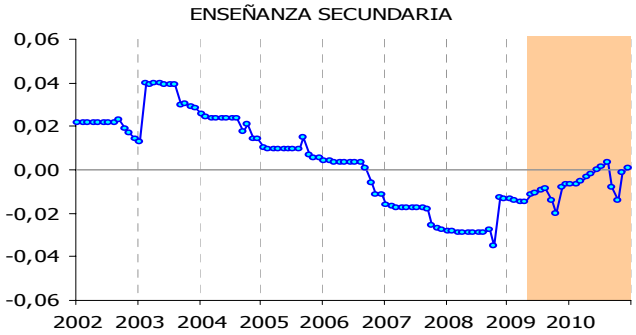

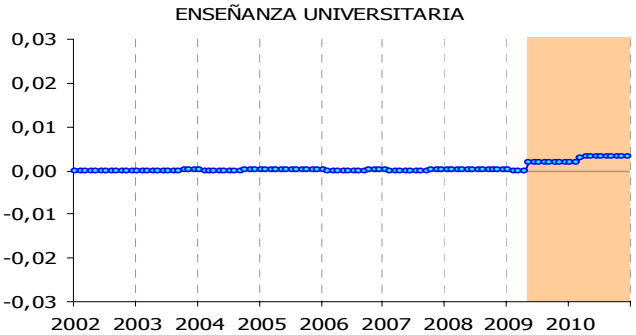

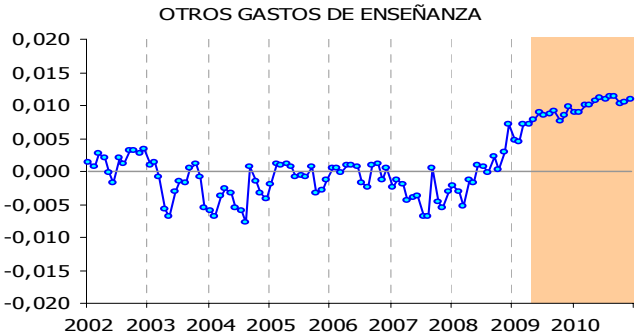

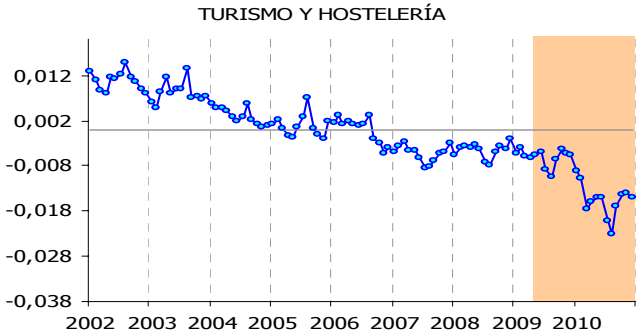

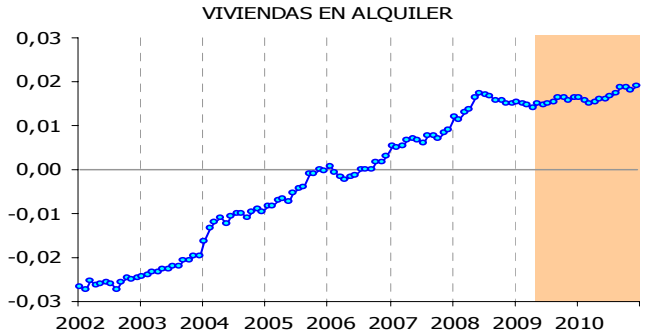

Fuente: INE & IFL (UC3M).
Fecha: 13 de mayo de 2009

Tasas Anuales de GRUPOS COICOP de Madrid y la Euro área

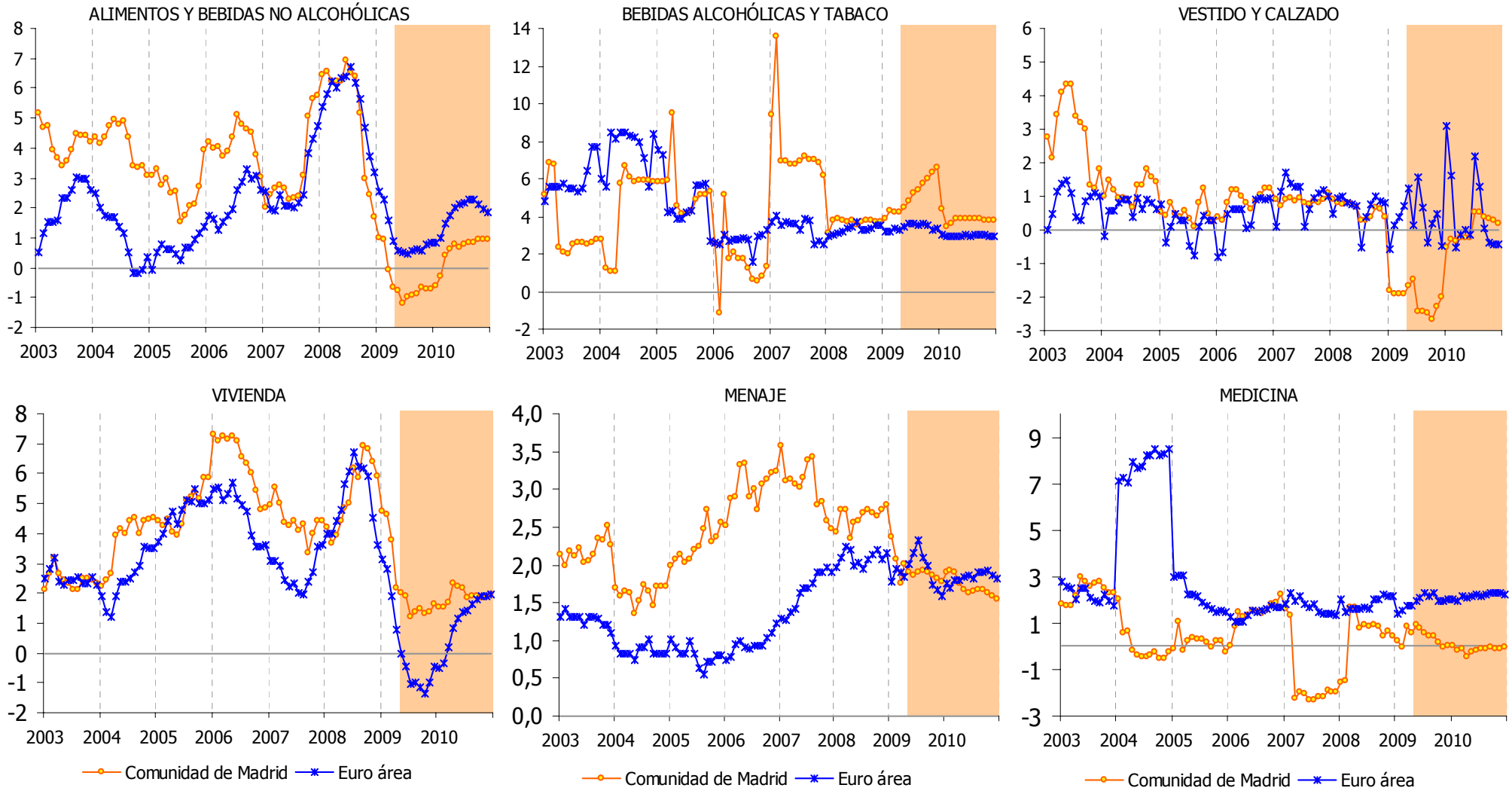

Fuente: INE & IFL (UC3M).
Fecha: 13 de mayo de 2009

Tasas Anuales de GRUPOS COICOP de Madrid y la Euro área

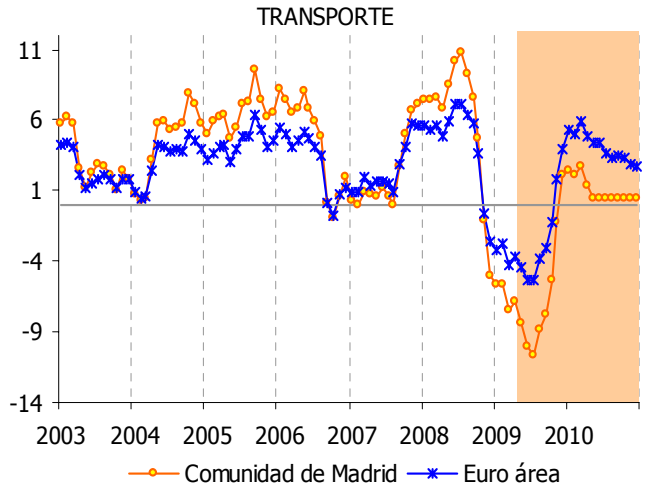

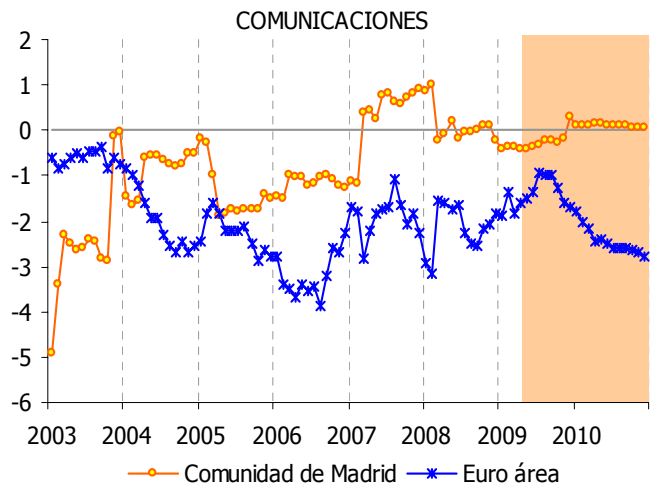

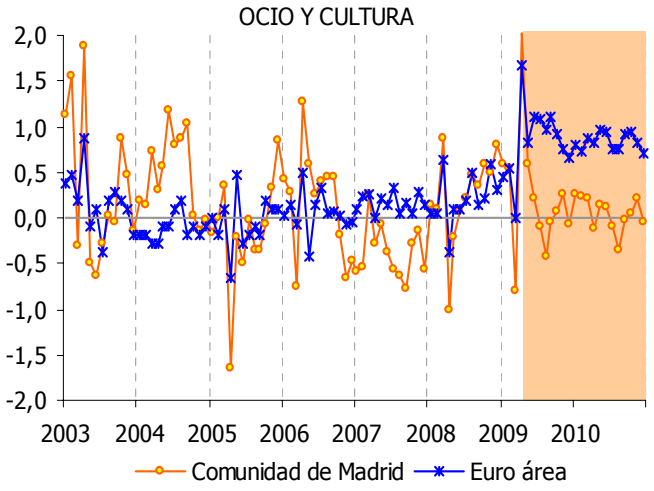

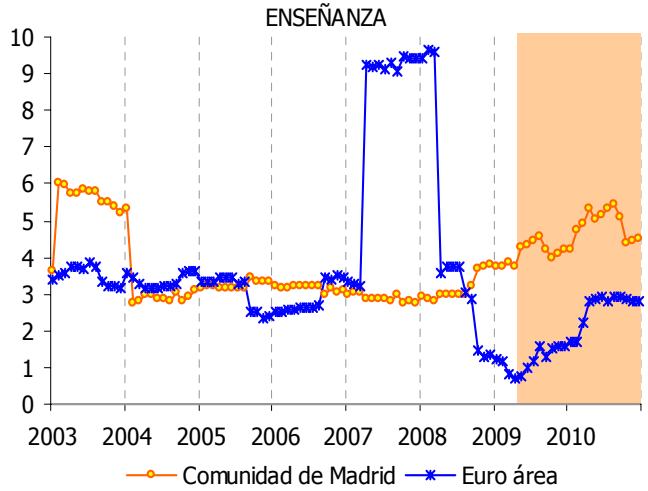

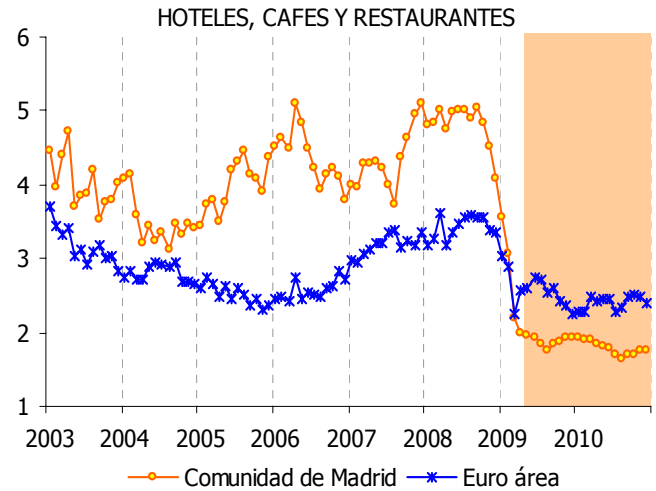

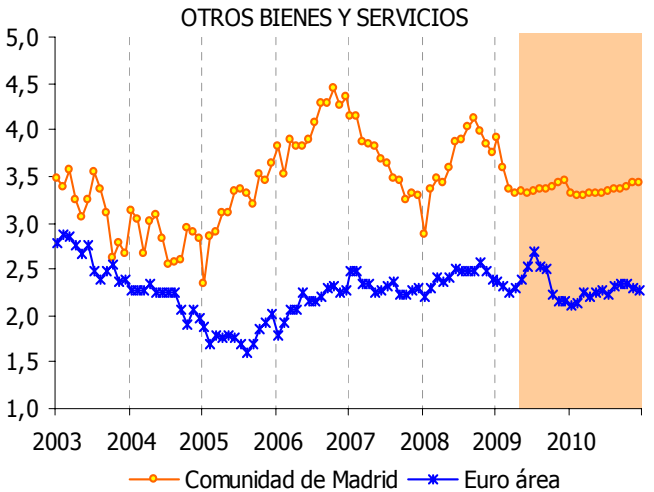

Fuente: INE & IFL (UC3M).
Fecha: 13 de mayo de 2009

Precios Relativos de GRUPOS COICOP de Madrid y la Euro área

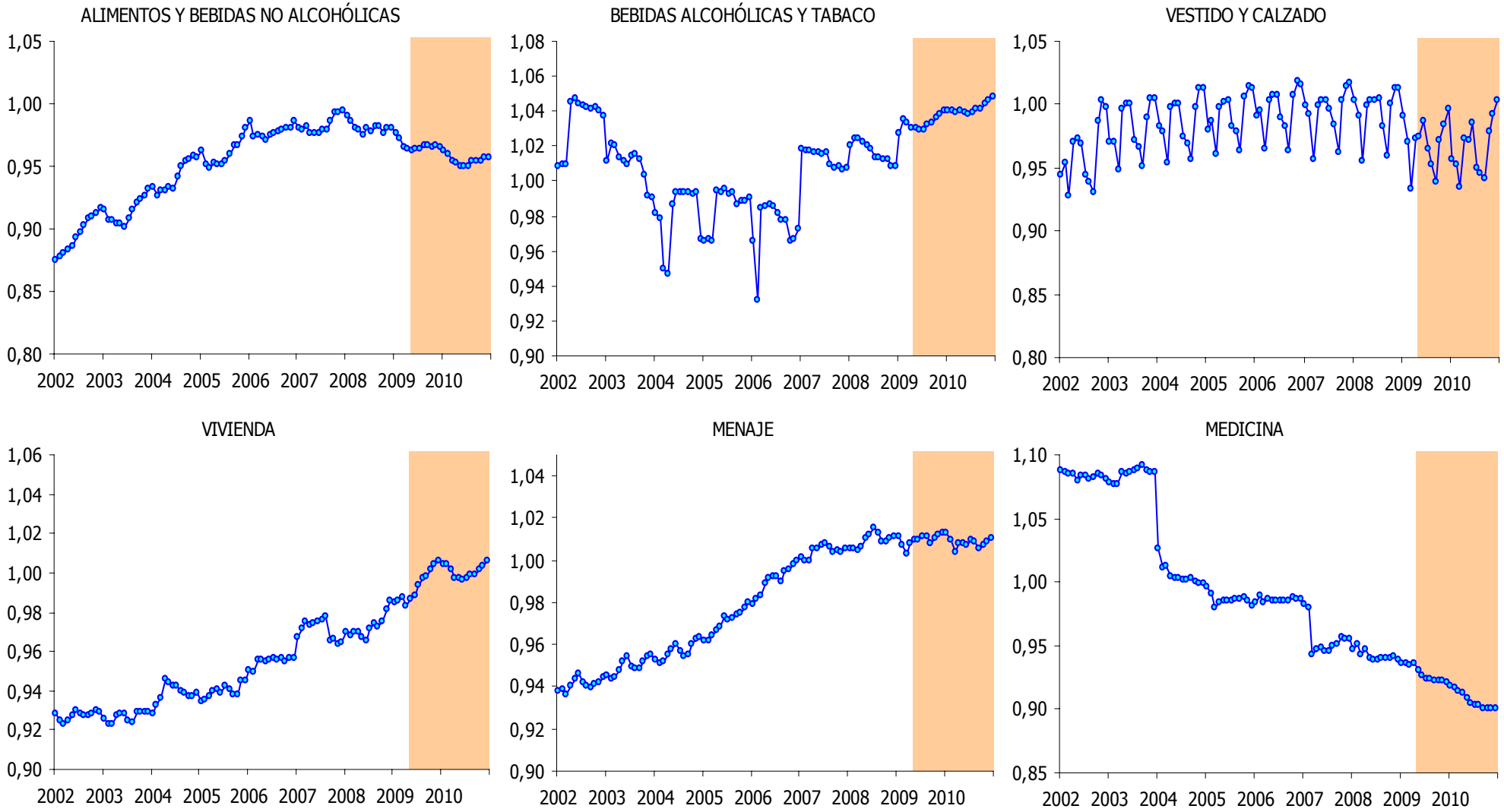

Fuente: INE & IFL (UC3M).
Fecha: 13 de mayo de 2009

Precios Relativos de GRUPOS COICOP de Madrid y la Euro área

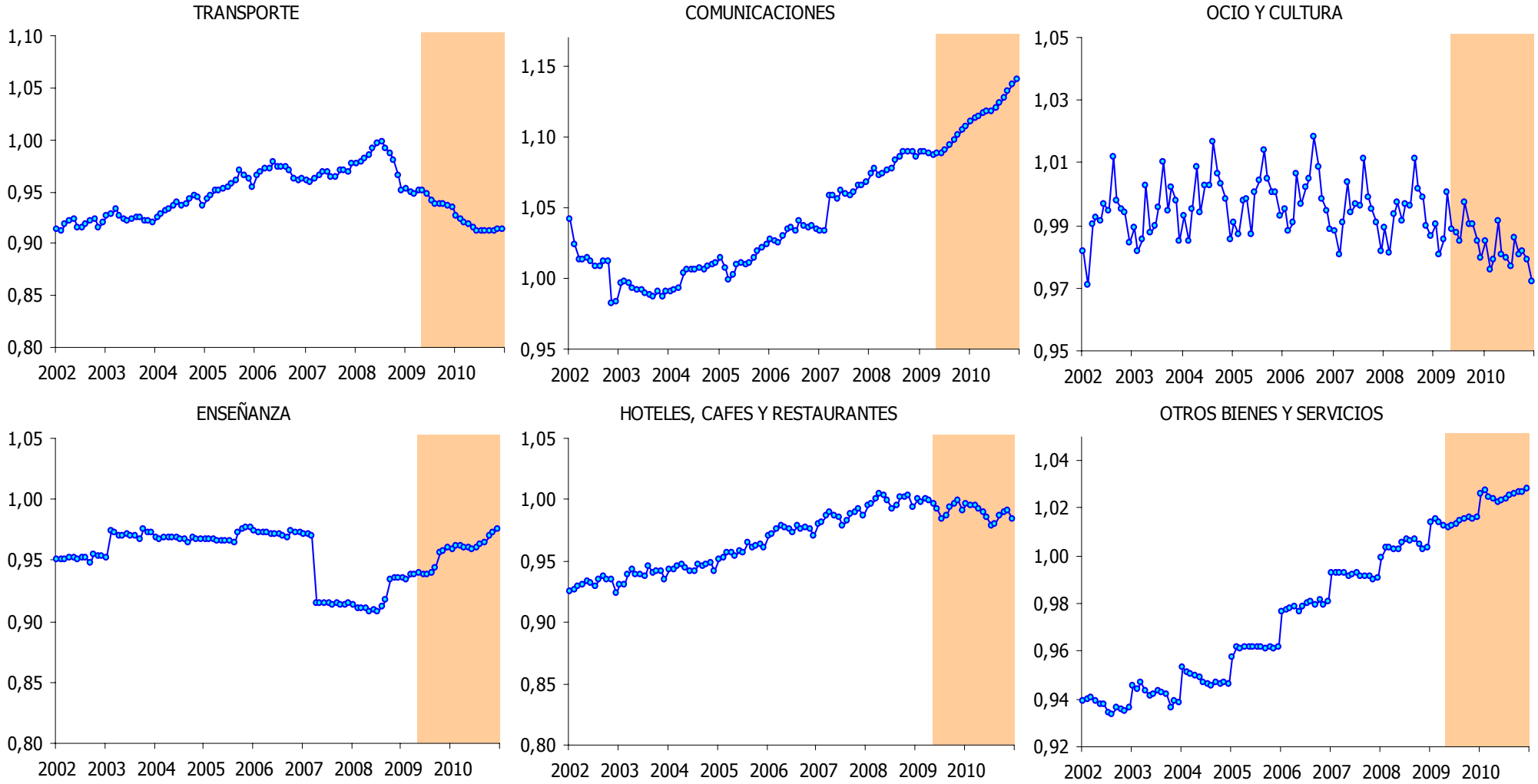

Fuente: INE & IFL (UC3M).
Fecha: 13 de mayo de 2009

BIAM

BOLETÍN DE INFLACIÓN Y ANÁLISIS MACROECONÓMICO

Universidad Carlos III de Madrid

Instituto Flores de Lemus *Segunda Época*

HOJA DE SUSCRIPCIÓN PARA EL AÑO 2009

Nombre y Apellidos: .....
Empresa:.....
Dirección de entrega:.....
Provincia:.....Municipio:.....C.P.....
Dirección fiscal:.....
Provincia:.....Municipio:.....C.P.:.....
NIF/CIF:.....
Teléfono:.....Fax:.....Correo Electrónico:.....

MÉTODOS DE PAGO

(todos los precios listados incluyen IVA y gastos de envío)

Talón Bancario

A nombre de: Fundación Universidad Carlos III.
CIF: 79852257-G - Domicilio Fiscal: C/ Madrid, 126. 28903 Getafe (Madrid)
(Enviar el talón a: Fundación Universidad Carlos III. Dpto. Contabilidad. Avda. de la Universidad, 20. 28911 Leganés (Madrid).

Transferencia Bancaria

A: Fundación Universidad Carlos III C.C.C.: 2096-0630-18-2839372704

Tarjeta de Crédito: VISA.....AMERICAN EXPRESS.....MASTERCARD..... (rellenar con una X)
Número:.....Fecha de Caducidad:.....

Firma Autorizada: **Date:**

BIAM, Boletín Inflación y Análisis Macroeconómico (edición mensual)
- por correo electrónico .....€ 400 (1) ❒
- por correo postal(2).....€ 500 ❒
Predicciones de inflación desglosada en un número reducido de sectores utilizando modelos econométricos de indicador adelantado y de regímenes cambiantes cuando es necesario para ESPAÑA, UE, EURO ÁREA, PAÍSES DE LA UE y EEUU.
Predicciones del cuadro macroeconómico y de indicadores industriales y de sentimiento económico de la Euro Área.
Predicciones del cuadro macroeconómico español.

Servicio de Actualización de predicciones y diagnósticos.....€ 2.000 ❒
a) Servicio de Actualización de predicciones (por CORREO ELECTRÓNICO)
- a las 12 horas de publicarse el IPC español.
- a las 12 horas de publicarse el IPCA de la euro área.
- a las 12 horas de publicarse el IPC de Estados Unidos.

b) Servicio de Actualización de diagnósticos (por CORREO ELECTRÓNICO):
- Comunicación por correo electrónico de la existencia de cualquier actualización en la hoja web del Boletín.
- Actualización por correo electrónico del diagnóstico sobre la inflación española, a las 4 horas de publicarse el dato de IPC de España.
- Actualización por correo electrónico del diagnóstico sobre la inflación europea, a las 4 horas de publicarse el dato de inflación armonizada europea.
- Actualización de predicciones macroeconómicas e indicadores económicos españoles y europeos.

Suscripción conjunta .....€ 2.100 ❒
+Suscripción al Boletín Inflación y Análisis Macroeconómico
+ Servicio de Actualización de predicciones y diagnósticos.

Suscripción al boletín, actualizaciones, servicio de consultoría y apoyo a la investigación.....€ 4.500 ❒
+Suscripción al Boletín Inflación y Análisis Macroeconómico
+ Servicio de Actualización de predicciones y diagnósticos
+ Acceso inmediato a los documentos de trabajo desarrollados en el ámbito del Boletín.
+ Acceso al banco de datos del Boletín, mediante petición individualizada.
+ Servicio de consulta a los expertos del Boletín en los temas relacionados en el mismo.
+ Inclusión de anagrama en el Boletín y en Internet en la lista de Entidades Colaboradoras que apoyan la investigación que se realiza en el Boletín (opcional).
+ Suscripción a BIAM COMUNIDADES AUTÓNOMAS.

(1) EN TODAS LAS MODALIDADES ESTA CIRFRA REPRESENTA EL PRECIO ANUAL DE SUSCRIPCIÓN.
(2) ESTOS SUSCRIPTORES RECIBIRÁN TAMBIÉN LA VERSIÓN ELECTRÓNICA SIEMPRE QUE SE MANTENGA TAL TIPO DE DISTRIBUCIÓN.

NOTA: PARA EVITAR LA SUSPENSIÓN DE LA ENTREGA DEL BOLETÍN, LOS PAGOS DEBEN EFECTURARSE ANTES DEL 15 DE FEBRERO.
NOTA: PARA LA SUSCRIPCIÓN AL BIAM CCA.AA. UTILICESE LA HOJA ESPECÍFICA DE DICHA PUBLIACACIÓN

Universidad Carlos III de Madrid Instituto Flores de Lemus, Laboratorio de Predicción y Análisis Macroeconómico
C/ Madrid, 126 E-28903 Getafe (Madrid) Tel +34 91 624 98 89 Fax +34 91 624 93 05 E-mail: laborat@est-econ.uc3m.es www.uc3m.es/boletin

BIAM

BIAM
COMUNIDADES AUTÓNOMAS

Universidad Carlos III de Madrid

Instituto Flores de Lemus *Segunda Época*

HOJA DE SUSCRIPCIÓN PARA EL AÑO 2009

Nombre y Apellidos: .....
Empresa:.....
Dirección de entrega:.....
Provincia:.....Municipio:.....C.P.....
Dirección fiscal:.....
Provincia:.....Municipio:.....C.P.:.....
NIF/CIF:.....
Teléfono:.....Fax:.....Correo Electrónico:.....

MÉTODOS DE PAGO

(todos los precios listados incluyen IVA y gastos de envío)

Talón Bancario

A nombre de: Fundación Universidad Carlos III.
CIF: 79852257-G - Domicilio Fiscal: C/ Madrid, 126. 28903 Getafe (Madrid)
(Enviar el talón a: Fundación Universidad Carlos III. Dpto. Contabilidad. Avda. de la Universidad, 20. 28911 Leganés (Madrid).

Transferencia Bancaria

A: Fundación Universidad Carlos III C.C.C.: 2096-0630-18-2839372704

Tarjeta de Crédito: VISA.....AMERICAN EXPRESS.....MASTERCARD..... (rellenar con una X)
Número:.....Fecha de Caducidad:.....

Firma Autorizada: **Date:**

BIAM COMUNIDADES AUTÓNOMAS
- por correo electrónico.....€ 400(1) ❒
- por correo postal(2).....€ 500 ❒

- Predicciones de inflación para 57 sectores (rúbricas en el IPC) de la economía española.
- *A lo largo del año se incluirá alguna de las siguientes extensiones:*
  - Predicción de los precios de producción en los sectores industriales de algunas Comunidades Autónomas..
  - Predicción de la producción en los sectores industriales de algunas Comunidades Autónomas.

SUSCRIPCIÓN CONJUNTA BIAM + BIAM CC.AA.
- por correo electrónico ..... € 600❒
- por correo postal (2) ..... € 750❒

BIAM CC.AA + SERVICIO DE ACTUALIZACIÓN DE PREDICCIONES Y DIAGNÓSTICOS BIAM.....€ 2.250 ❒

BIAM CC.AA. + SUSCRIPCIÓN CONJUNTA BIAM.....€ 2.350 ❒

SUSCRIPCIÓN AL BIAM, ACTUALIZACIONES, SERVICIO DE CONSULTORÍA Y APOYO A LA INVESTIGACIÓN.....€4.500 ❒

+Suscripción al BIAM COMUNIDADES AUTÓNOMAS
+ Acceso inmediato a los documentos de trabajo desarrollados en el ámbito del Boletín.
+ Acceso al banco de datos del Boletín, mediante petición individualizada.
+ Servicio de consulta a los expertos del Boletín en los temas relacionados en el mismo.
+ Suscripción a BIAM.

(1) EN TODAS LAS MODALIDADES ESTA CIRFRA REPRESENTA EL PRECIO ANUAL DE SUSCRIPCIÓN.
(2) ESTOS SUSCRIPTORES RECIBIRÁN TAMBIÉN LA VERSIÓN ELECTRÓNICA SIEMPRE QUE SE MANTENGA TAL TIPO DE DISTRIBUCIÓN.

NOTA: PARA EVITAR LA SUSPENSIÓN DE LA ENTREGA DEL BOLETÍN, LOS PAGOS DEBEN EFECTURARSE ANTES DEL 15 DE FEBRERO.
NOTA: PARA LA SUSCRIPCIÓN AL BIAM CCA.AA. UTILICESE LA HOJA ESPECÍFICA DE DICHA PUBLIACACIÓN.

Universidad Carlos III de Madrid Instituto Flores de Lemus, Laboratorio de Predicción y Análisis Macroeconómico
C/ Madrid, 126 E-28903 Getafe (Madrid) Tel +34 91 624 98 89 Fax +34 91 624 93 05 E-mail: laborat@est-econ.uc3m.es www.uc3m.es/boletin

BIAM
COMUNIDADES AUTÓNOMAS
www.uc3m.es/boletin
Universidad Carlos III de Madrid
www.uc3m.es
Instituto Flores de Lemus

TASAS ANUALES MEDIAS DE INFLACIÓN ESPERADAS PARA 2009 POR COMUNIDADES AUTÓNOMAS EN ESPAÑA

TOTAL **SUBYACENTE**

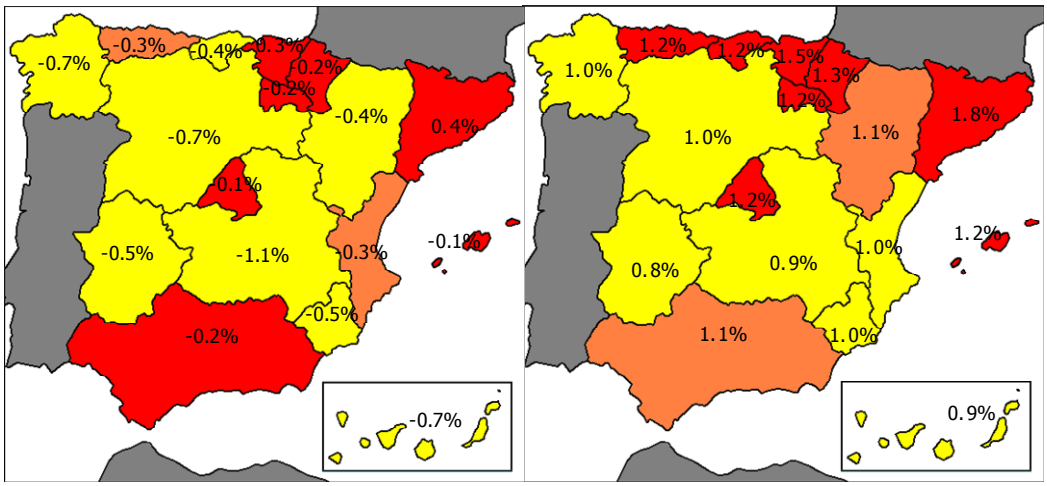

> *España* = *España* < *España*

Fuente: INE & IFL (UC3M) Fecha: 13 de mayo de 2009

Para información sobre subscripciones véase la HOJA DE SUSCRIPCIÓN Y PATROCINIO en el interior de este ejemplar
www.uc3m.es/boletin

La Suma de Todos
Comunidad de Madrid