

Documentación y Archivo de la Residencia de Señoritas (1915-1936)

María Adelina Codina Canet



MUJERES, EDUCACIÓN Y CULTURA
CENTENARIO DE LA RESIDENCIA DE SEÑORITAS
ORGANIZADO POR:
INSTITUTO UNIVERSITARIO DE ESTUDIOS DE GÉNERO
UNIVERSIDAD CARLOS III DE MADRID
ASOCIACIÓN ESTUDIANTIL CARLOS MARX
JORNADA 17 DE MARZO DE 2015



Contacto: mcodina@db.uc3m.es



La **Residencia de Señoritas** fue el primer centro oficial destinado a mujeres universitarias o que preparasen su ingreso en Facultades, Escuela Superior de Magisterio, Escuela Normal, Escuela del Hogar, el Conservatorio Superior de Música o cursos de Biblioteconomía. Fundada en 1915 por la Junta para Ampliación, la pedagoga **María de Maeztu** fue su directora hasta 1936.

La presente exposición presenta la situación actual de las fuentes documentales de archivo para realizar futuras investigaciones.

Las relaciones institucionales de la R.S.

3

Junta de Ampliación de Estudios e
Investigaciones Científicas
1907-1939

International
Institute For
Girls in Spain
(Madrid)
1903-

Residencia de
Señoritas
1915-1936

Residencia de
Estudiantes
1910-1936

Residencia de niñas

Instituto-
Escuela
1918-1936

Fondos de archivo localizados

4

Centro de Documentación
180 000 Documentos JAE
http://archivojae.edaddeplata.org/jae_app/JaeMain.html

Instituto
Internacional de
cedido al Smith
College en
Estados Unidos
(*Ficha JAE*)

R.S.
Archivo
Administrativo
20 000
Documentos
(*Ficha JAE*)

Residencia de
Estudiantes
(*Memorias de JAE*)

Residencia de niñas
(*Ficha JAE*)

Instituto-
Escuela
(*Fichas y
Expediente de
JAE*)

Archivo Histórico de la Residencia de Señoritas

El Archivo Histórico de la **Residencia de Señoritas** se originó por las actividades administrativas de la residencia. A pesar de haber cesado su actividad en 1936 y de la situación y uso inestable y cambiante del edificio que le precedió el archivo ha conseguido perdurar.

Breve historia

Oculto desde 1939 y tras largos años de olvido sería rescatado a principios de los años 80 de una segura destrucción.

El catedrático de Historia **Vicente Cacho** presentó un proyecto de investigación ejecutado entre 1984 y 1987.

La directora del proyecto sería **Rosa M^a Capel** y su ayudante **Alicia Moreno**.

Tras las tareas de organizar, clasificar e inventariar el fondo con el objeto de ser preservado, está custodiado en la Fundación Ortega – Marañón.

Archivo Histórico de la Residencia de Señoritas

6

Datos del fondo

Fechas extremas: 1915-1936

Tratamiento: Clasificado

Documentos de descripción: Inventario

Condiciones de acceso: Libre

Volumen: 20 000 documentos

Instalación: 100 cajas

Digitalización: totalmente

Naturaleza de los documentos: El fondo relativo a la actividad administrativa del centro contiene documentos copiados a máquina, manuscritos, material gráfico y folletos.

Archivo Histórico de la Residencia de Señoritas

7

Cuadro de Clasificación 100 Cajas

1.-Invitaciones-anuncios	14.-Anuncios	
2.-Carteles, folletos	15.-Enfermería	
3.-Folletos (JAE)	16-17.-Régimen interior	
4.-Biblioteca	18.- Inventarios	
5.-Borradores de las Memorias de la JAE	19.-Correspondencia de María de Maeztu	
6-7.-Asociación alumnas	20-21.-Correspondencia notables	
8.-Correspondencia (JAE)	25-48.- Correspondencia de alumnas ALV-ZW	
9.-Comité Boston	49-60.-Correspondencia ordenada por años	
10.-Asociaciones	61.-Excursiones y fiestas	62-64.-Expedientes
11.-Clases	65-66.-Edificios	67.-Presupuestos
12.-Clases 1933-1936	69-92.-Carpetas contabilidad	
13.-Clases de biblioteconomía	93-100. Fotocopias	

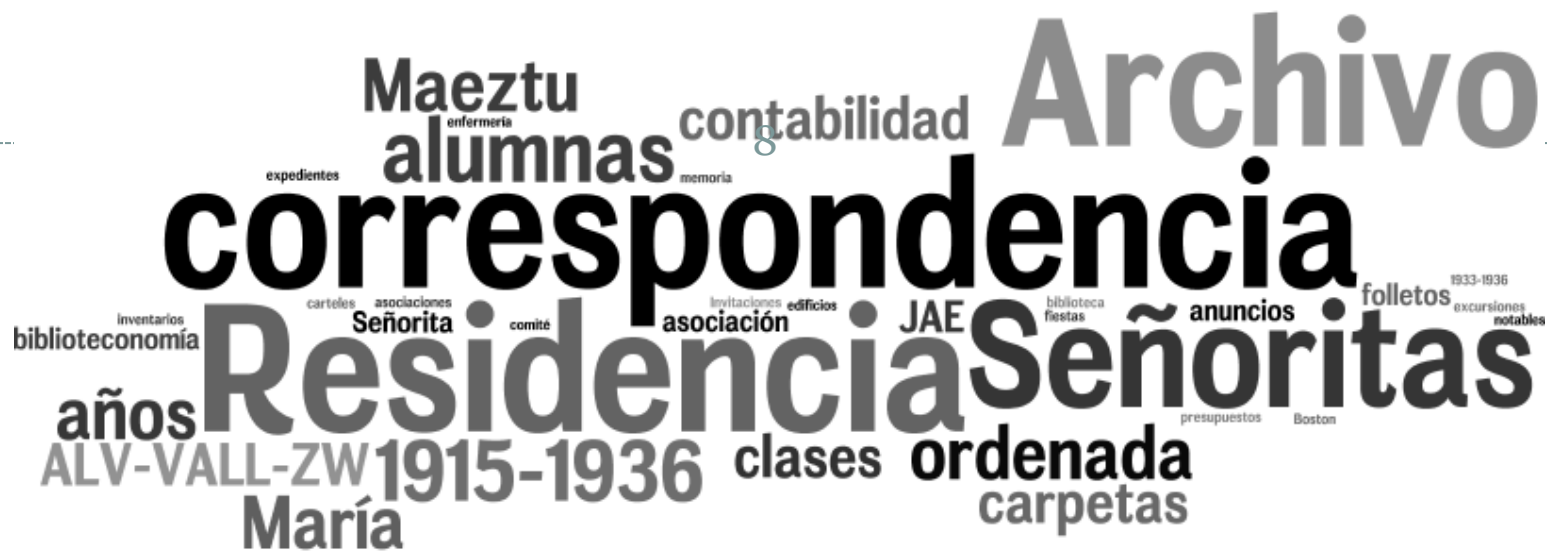

La **Colección de cartas** que se conserva y de diversas informaciones. Se cuenta con la correspondencia de la Directora con los padres o tutores de las alumnas, con personas que las recomiendan, con las propias residentes, con destacadas personalidades de la época como son **Alberti, Zenobia Camprubí, María Goyri, Gregorio Marañón, Concha Espina, Azorín, Baroja, Clara Campoamor, Victoria Kent, Unamuno, Valle Inclán, María Zambrano** entre otras.

Documentos de archivo: Serie Asociaciones

9

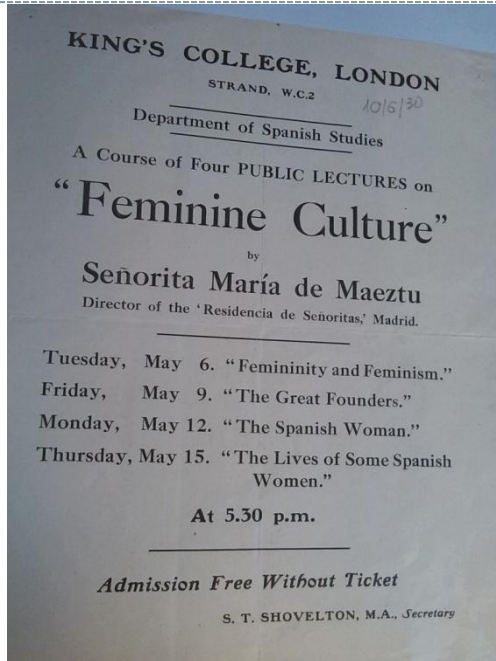

El estudio del archivo sirve también para documentar la trascendencia y proyección internacional.

Dan cuenta de las actividades para la emancipación de las mujeres y la libertad de la humanidad, que se desenvolvía en la época. Entre las que cabe mencionar:

- Ligue International des femmes pour la Paix et la Liberté*
- British Federation*
- International Woman Suffrage Alliance*
- National Council for the Unmarried Mother and Child*
- Consejo Feminista Mexicano*



Documentos de archivo: Serie Asociaciones

10

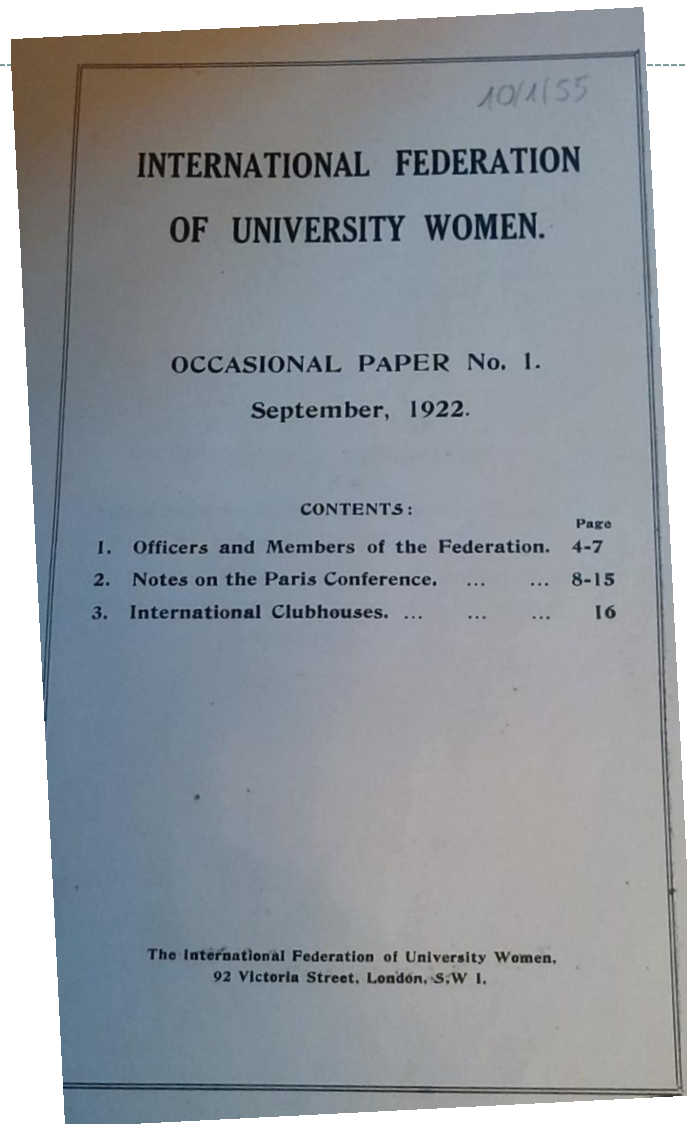

Este documento es un folleto en inglés sobre la *Federación Internacional de Mujeres Universitarias* (IFUW), creada en 1918 para fomentar la amistad y la colaboración.

Contaba entre sus miembros con países de todo el mundo y España se incorporó en 1920 a través de la *Asociación Española Juventud Universitaria* (AEJU) la presidenta era **María de Maeztu Whitney**.

En 1928 se organizó el Congreso de IFUW, en Madrid.

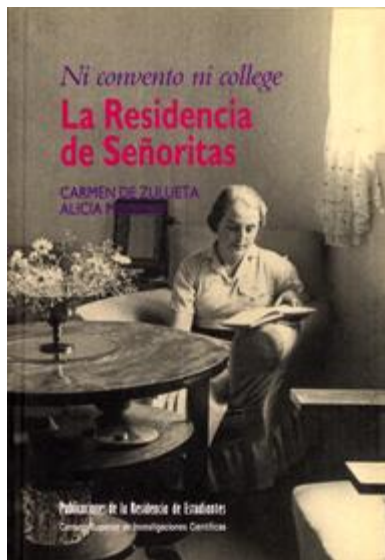

Alicia Alonso después de su experiencia con las tareas archivísticas y tras conocer a **Carmen de Zulueta** publican un libro en 1993 titulado *Ni convento ni college: la Residencia de señoritas*.

En él se describe la trayectoria de la **Residencia de Señoritas**. Y analiza sus relaciones con el Instituto Internacional fuertemente vinculados y con la Junta de Ampliación de Estudios.

Las imágenes documentan la cotidianidad de las residentes, la documentación visual aporta cantidad de matices y conocimiento sobre el día a día de las residentes.



Eulalia Lapresta en su despacho.

Imagen p. 147

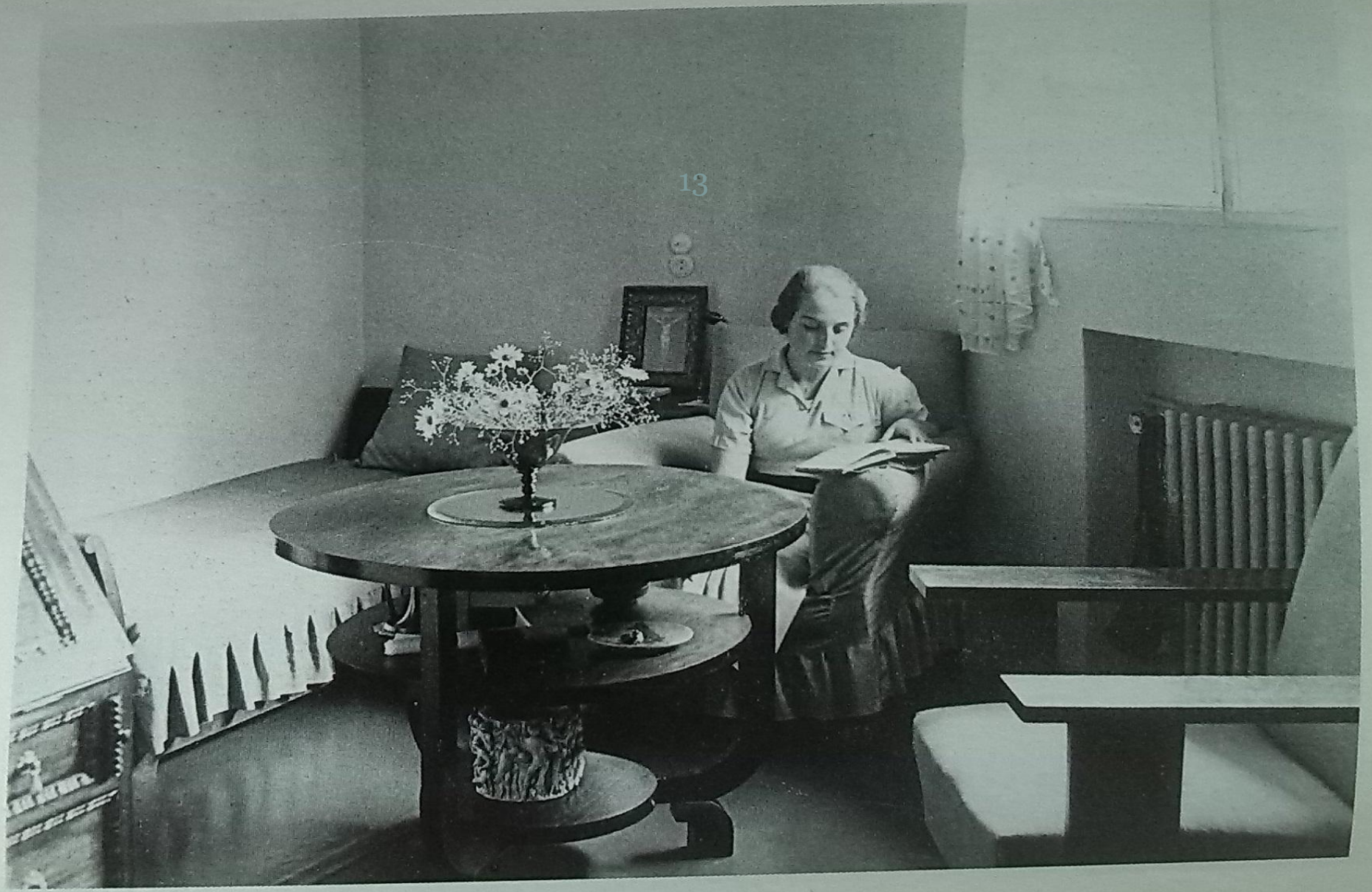

Cuarto de una estudiante. Edificio Arniches "Casa Nueva".

Imagen p. 150



Viaje a Sevilla 1932. Alumnas de la Residencia con María de Maeztu.

Imagen p. 146



Biblioteca de Miguel Ángel, 8

Imagen p. 148



María de Maeztu dando clase en la Residencia.

Imagen p. 151



Pista de tenis (Fortuny, 53)

Imagen de la p. 152



Laboratorio Foster (Fortuny, 53)

Imagen p. 146

Documentos citados

19

NOTA A LA EDICIÓN

La mayor parte del material documental utilizado corresponde al Archivo de la Residencia de Señoritas, por lo que hemos considerado conveniente no dar a pie de página todos los datos de catalogación, a excepción de la fecha del documento, y hacer una referencia general para que pueda localizarse sin dificultad el material utilizado por medio de las signaturas topográficas. El primer número corresponde a la caja, y el segundo a la carpeta:

- Correspondencia general (alumnas, padres, información, etc.), orden alfabético de autor y cronológico: sig. 22-1 a 48-68.
- Correspondencia con personalidades, orden alfabético de autor y cronológico: sig. 20-1 a 21-77.
- Correspondencia manuscrita de María de Maeztu: sig. 19-1 a 19-36.
- Copias de cartas enviadas por la Dirección y Secretaría de la Residencia, desde 1920 a 1939. Orden cronológico: sig. 50-1 a 59-32.
- Régimen interior de la Residencia: sig. 16-1 a 17-11.
- Comité de Boston: sig. 9-1 a 9-10.
- Asociación de Alumnas: sig. 6-1 a 7-10
- Biblioteca: sig. 4-1 a 4-25
- Actividades Culturales (invitaciones y anuncios): sig. 1-1 a 1-33
- Excursiones y fiestas: sig. 61-1 a 61-12
- Guerra Civil: sig. 60-1 a 60-14
- Junta para Ampliación de Estudios: sig. 8-1 a 8-20
- Borradores de las *Memorias* de la J.A.E.: sig. 5-1 a 6-1

Ni convento ni college: la Residencia de señoritas

Obra publicada en 1995 seguramente se trate del primer libro que se documenta con datos originales del *Archivo de la Residencia de Señoritas*.

La nota que precede al texto clarifica la procedencia y las signaturas topográficas de los documentos reseñados en el manuscrito.

DIGITALIZACIÓN

20

La digitalización del fondo permitirá su preservación.

Han sido cerrados varios proyectos financiados por el Ministerio, gracias a ello el 90% del fondo está digitalizado.

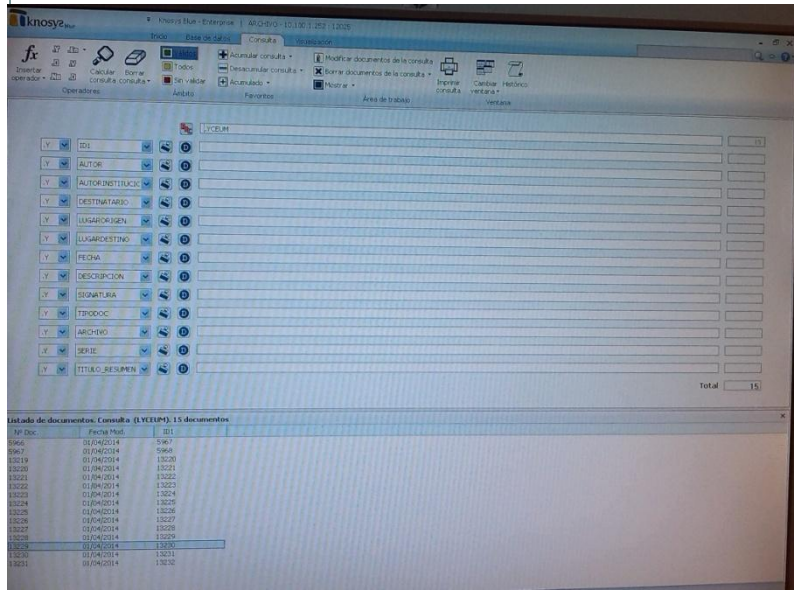

La herramienta que se utiliza es *Knosys Blue Enterprise*® facilita la recuperación del caudal documental que interese consultar para la investigación.

La automatización facilita la búsqueda y la recuperación de documentos y permite visualizarlos desde la pantalla en formato pdf.

Archivo de la Junta para la Ampliación de Estudios e Investigaciones Científicas

21

Portal Digital http://archivojae.edaddeplata.org/jae_app/JaeMain.html

The image displays a digital archive interface with a navigation menu and a detailed record view. The navigation menu includes categories like 'Personas y Organizaciones' (515), 'Pensiones y Ayudas', and 'Materia'. The detailed record view shows the following information:

- RESIDENCIA DE SEÑORITAS**
- Residencia de Señoritas
- Datos
- Ficha
- Fechas: 01-10-1915 / 01-09-1936
- Otros nombres:
- Jerarquía: Residencia de Estudiantes, Residencia de Señoritas
- Personas relacionadas:

At the bottom of the record view, it indicates 'Mostrando resultados 1 - 1 de un total de 1'.

Archivo de la Junta para la Ampliación de Estudios e Investigaciones Científicas

22

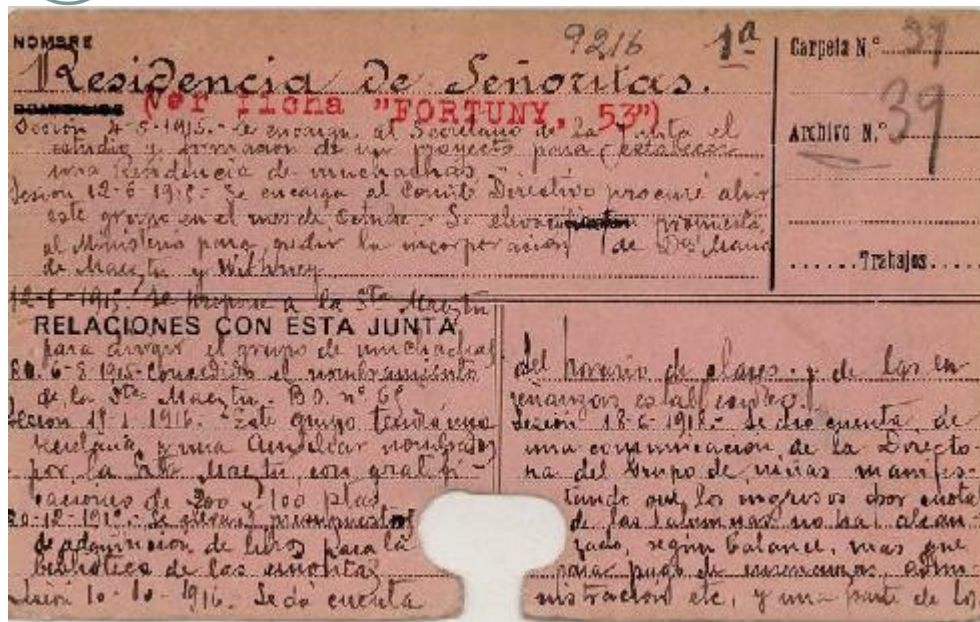
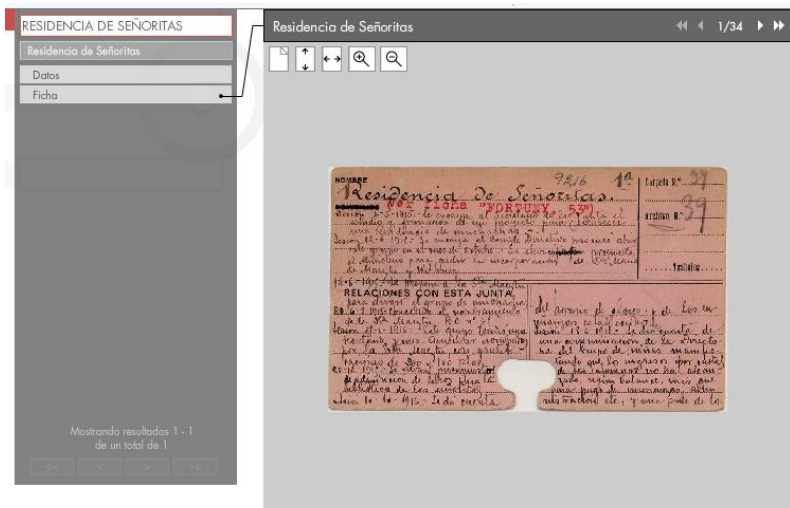

9-12-1935.-Por acuerdo Com. Ejec. 2-12, oficio pidiendo aprobación de presupuesto de 7.200 pts. y con honorarios de arquitecto 7.995 pts. para reforma habitación del sexvicio.-Concedo por O.M.26-12-1935.

11-12-1935.-Id.id.id.id. 4.999,84 pts. p^a reparacion campo de tennis.-Concedido por una O.M.26-12-1935.

18-9-1936.-Oficio solicitando se le permita a la Directora Srta. Maeztu, ausentarse p^a dar conferencias en Cuba, y que se encargue de la direccion la Srta. Lapresta.

21-9-1936.O.M. aceptando la dimision de Directora que la Srta. Maeztu

(16)

Fichas administrativas del Centro (34)

Uno de los últimos registros en 18.9.1936 la Directora presenta la dimisión.

Fundación Ortega-Marañón

Sede del Archivo de la
Residencia de Señoritas

Dirección postal:
C/ Fortuny, 53
28010 Madrid - España

Teléfono: (34) 91 700 4100

Fax: (34) 91 700 3530

Correo electrónico:
comunicacion@fog.es



Jardín de la Residencia de Estudiantes

Bibliografía consultada

Archivo de la Junta para la Ampliación de Estudios e Investigaciones Científicas (1907-1939)
Portal Digital http://archivojae.edaddeplata.org/jae_app/JaeMain.html

Capel Martínez, R. M. (2009). El archivo de la residencia de señoritas. *CEE Participación Educativa*, 11, julio, pp. 156-191.
<http://www.mecd.gob.es/revista-cee/pdf/n11-capel-martinez.pdf>

López Cobo , A. y Basabe N. (2007). La residencia de señoritas. La contribución de la JAE a la educación de la mujer. "Despejo y disposición". La educación de la mujer española entre dos siglos. *Circunstancia*, Año V, n °14 septiembre.
<http://www.ortegaygasset.edu/publicaciones/circunstancia/ano-v---n--14---septiembre-2007/investigaciones-en-curso#6>

Pérez-Villanueva Tovar (1990). *La residencia de estudiantes. Grupos universitarios y de señoritas. Madrid, 1910-1936*. Madrid: Ministerio de Educación y Ciencia.
https://sede.educacion.gob.es/publiventa/descarga.action?f_codigo_agc=1413_19

Vázquez Ramil, R. (2012). *Mujeres y educación en la España Contemporánea. La Institución Libre de Enseñanza y la Residencia de Señoritas de Madrid*. Madrid: Arkal. Pp.496

Zulueta, Carmen de y Alicia Moreno (1993). *Ni convento ni college: la Residencia de señoritas*. Madrid: Publicaciones de la residencia de Estudiantes.

Maeztu
1915-1936

correspondencia

clases
alumnas

fiestas
asociaciones
inventarios
Archivo

ALV-VALL-ZW JAE excursiones
Señorita edificios enfermería
1933-1936 asociación
Invitaciones

Señoritas
expedientes Boston

folletos carteles notables comité
Residencia

biblioteconomía memoria biblioteca
ordenada
anuncios carpetas
presupuestos
María

contabilidad
años